工商晚報
The Kung Sheung Evening News
承印及出版：工商日報有限公司
香港灣仔分域街十八號
採訪部：二八二五四〇、二七三四九二、二八〇〇八七
營業部：二七九三〇七
廣告部：二八〇七〇八
社長室：二八二四五五
總編輯：二七五〇五六
經理室：二七七二六一
中區辦事處：二二五四九五、二二式一式三八
掛號二〇七五 郵箱六二號
紙兩大張售價三毫
新聞紙第一二七三〇號

名流葉榮昌 加控十四罪

涉及訛騙款項近八十萬 官諭下週四解地院聆訊

【本報訊】涉嫌訛詐行騙的前三院總理葉榮昌，今晨再度提解中央裁判署，控方加控共十四項訛詐行騙罪，並請准將案押後至本月十六日（下週四），轉解維多利亞地方法院審訊。

被告人葉榮昌，四十七歲，前葉氏証券公司東主，控罪共二十項，其中十七項訛詐行騙罪，指其於一九七一年六月五日至七月十六日期間，以替人申請股票及與人合資購買股票爲藉口，共騙去七十六萬三千七百元，其他控罪包括行騙兩女子一千股太古股票，一項做假賬及兩項偷竊一男子一萬二千五百元。

控方今晨申請將案押後至下星期四將案轉解維多利亞地方法院聆訊，法官准其所請，被告人仍准以五萬元現金及兩名人事共五十萬元保釋外出候審，但每日仍須到跑馬地警署報到一次，旅遊証件交由警方看管。

呂樂堂弟呂景夫婦 販毒表証成立 解回加國受審

呂妻聞判當庭暈倒

【本報訊】前總探長呂樂之堂弟呂景「矮仔景」夫婦，涉嫌在加拿大溫哥華販賣及進口毒品，被加拿大騎警通緝及知會本港警方掃毒組人員將兩人拘獲，解中央裁判署作引渡條例聆訊，此案經三日聆訊後，今晨法官裁定表面証據成立，諭十四日內解回加拿大受審。

呂景之妻今晨聞判後當庭暈倒，後由四、五名男女警員扶持送往醫院，呂景則被押返監房等候引渡。

呂景，四十八歲，報稱商人，呂歐順霞，四十五歲，家庭主婦，二人係夫婦關係，同住九龍太子道二九三號六樓。原在港被控之罪名：一九七五年六月一日至十二月卅一日期間，在本港地區，與陳祖偉、王國恒、王貴南及其他在逃人等，串謀販運毒品，已獲得暫不起訴。

四人在加拿大溫哥華被控一案，共四名被告：㊀陳祖偉，㊁呂景，㊂呂歐順霞，㊃王國恒。同被控兩項罪名：㊀一九七五年六月一日至十二月卅一日期間，在加拿大溫哥華非法與蔣利坤、張宏興、白煜年、王貴南（四人均譯音）及其他不知名人士，串謀運輸海洛英進入加拿大，㊁同時同地，與上述人等，及伊諾、梁雄錦，串謀販賣海洛英。

尖沙咀地王拍賣 料將創出新地價

【本報訊】尖沙咀區第四幅「地王」今日下午二時卅分在大會堂歌劇院拍賣，預料到時又會將地價帶至另一新據點。

今日拍賣之地王，位於尖沙咀以東，接近紅磡海底隧道入口處，面積約二千六百五十六點五平方公尺，限作非工業用途。

業內人士認爲今日拍賣之「地王」，條件比以前拍賣的八幅官地都要好，故認爲成交價縱然不能創一新紀錄，至少可穩守二萬五千元之間。

本年元月廿日，第一幅面積約三千九百七十九點五平方公尺的尖沙咀地王拍賣時，以一億一千萬元成交，平均每平方公尺約爲二萬七千六百元。一個月後，第二幅尖沙咀地王拍賣，面積約二千二百廿平方公尺，成交價爲六千一百萬元，平均每平方公尺約二萬七千五百元。在三個月前，當第三幅二千六百平方公尺尖沙咀地王拍賣，新主以七千五百萬元投得，平均每平方尺約二萬八千八百五十元。

在今日與尖沙咀地王同時拍賣之官地，尚有上環大道中與摩羅下街交界處，面積約五百九十點二平方公尺非工業用地。春磡角海天徑面積約八百零四點四平方公尺私家住宅用地及慈雲山蒲崗村道九十二點九平方公尺非工業用地等三幅。

今日天氣預測

吹和緩之西南風，風勢有時疾勁，午間有短暫陽光及零散驟雨，最高氣溫約爲攝氏表三十度二。

天文台於今午十二時錄得的室外氣溫爲攝氏表卅一度，濕度爲百分之七十九。

高潮：上午二時三十七分，下午十二時四十八分。

低潮：上午六時三十分，下午八時零九分。

昨晨本港存水統計

昨日上午九時，本港各水塘之存水量爲三百一十三億六千萬加侖，即佔總貯量百分之四十六點六。

去年同日之存水量爲五百零三億四千九百萬加侖，即佔總貯量百分之七十四點八。

三院一高級職員 疑利用職權歛財 已被迫辭職離港 傳廉署已插手此事

【本報訊】東華三院一總司理級高級職員，疑因利用職權歛財，被迫辭職。據稱廉政專員公署已插手調查此事，但該人目前已離開本港。

東華三院主席張威臣今晨對本報記者証實，該院一名主理廟宇及殯儀事情的姓王總司理，已於今年三月底遭董事局方面勸諭自動辭職。

據一項消息說，該涉嫌歛財之三院職員月薪四千餘元但生活近於奢華，除經常置換豪華房車外，亦是馬場豪客，風頭頗勁，並活躍在社交圈內。

東華三院主席張威信今晨承認三院內當行政尚有許多值得商榷之處，該院將於日內發表一份費時三年完成的檢討報告書，該報告書內亦指出殯儀廟宇部門，有許多流弊，而會計部分又是最弱的一環。

張威臣主席對廉署專員公署是否已插手調查姓王司理自動辭職一事，表示不予置評。

據悉廉署已插手調查此事，但涉嫌者目前已不在本港。本報今晨曾就廉署是否正調查該人之問題向廉署查詢，但該署發言人表示無可奉告。

兩判囚外籍警司 上訴駁回

靳鳴謙 湯秉遜

【本報訊】兩名曾於去年一月五日在維多利亞法院被控串謀妨礙司法公正及不履行廉署一項報告書，而被判入獄的兩名外籍警司，由於律政司鑑於此案主要証人前華探長劉昌華曾犯發假誓及棄保潛逃，因而懷疑其對案中証供有問題，作報告呈交港督審閱後，下令發還高院上訴庭重新聆訊，但經昨午聆訊結果，上訴庭宣佈將兩被告人上訴予以駁回。

此案昨由高院上訴庭首席按察司貝理士、按察司赫健士及麥禮年聯同聆訊。至昨日下午，當控方檢察主任陸嘉士致詞反駁，再由代表兩被告上訴之英國御用大律師史雲拿反駁後，上訴庭法官即宣佈將兩被告人上訴予以駁回。

上訴庭法官宣判時指出，他們三位大法官一致同意如控方檢察官所說，根據案中證供顯示，唯一足以作出結論，是匯往兩被告人英國銀行戶口之款項，都是屬於不執行其警務人員職務所得來，故認爲劉昌華證供亦不可以完全剔除，至詳細判詞則另日公佈。

下午，檢察主任陸嘉士致詞反駁，本案除證人劉昌華外，另有其他多名證人證供，均指證透過本港恒生銀行匯款與英倫銀行被告人之戶口，這些款項是當時兩人任職銅鑼灣與筲箕灣區內時向賭檔、淫窟經營非法場所收得之保護費，使他們不要執行其警務人員之職務，將其掃蕩，故款項來源，無可諱言，是屬於貪污得來，故劉昌華在此案中所作證供，並非完全不可靠。

此案開庭後，代表兩被告之上訴御用大律師史雲拿向法庭指出：此案是港督根據刑事控訴進行程序條例第二二一章下令重新提出上訴，關於該條例對於法庭之判處是否公平抑或不穩健及使人不滿，俱有權重新聆訊。

於由此案中控方主要証人爲前華探長劉昌華，因原審法官在判案時主要是接納劉之証供而裁定兩被告有罪。

但在梁榮生冤獄疑案調查委員會中揭露劉昌華有說謊之嫌，其後劉與另一警長葉寶同被控妨礙司法公正與及三項作假証供罪名，而劉昌華於去年九月廿日在案訊中棄保潛逃。

劉與葉兩人俱被裁定作假供及串謀妨礙司法公正罪名成立而被判入獄七年。

其中一項作假証供罪名乃指劉昌華在上訴人之原審案件中作假証供，基於此點，可見劉昌華之證供，極不可靠，兩名上訴人於去年七月十三日第一次上訴時尚未有調查委員會與劉、葉被控事件，故當時兩上訴人之上訴被駁回。但目前情況已有改變，劉昌華作假供已罪名成立，因此原審法官接納劉之證供判處兩上訴人有罪乃屬不當，故再提出上訴。

上訴人外籍警司：㊀靳鳴謙，五十歲；㊁湯秉遜，四十三歲，原被控於一九七一年七月至七四年二月期間與前華探長趙德、馬克成、劉昌華等串謀在銅鑼灣地區妨礙司法公正違反警務人員職責，及於七五年三月十二日不履行廉署一項通知書等罪。

此案於去年一月五日在維多利亞地方法院由法官賈施雅審訊結果，裁定靳鳴謙串謀妨礙司法公正及未履行廉署一項通知書四罪成立，判入獄五年另三個月，湯秉遜則祇一項串謀妨礙司法罪成立，判入獄三年，兩人聯同由陳子鈞大律師轉聘由英來港之御用大律師史雲拿代表上訴，檢察主任陸嘉士代表控方出庭。

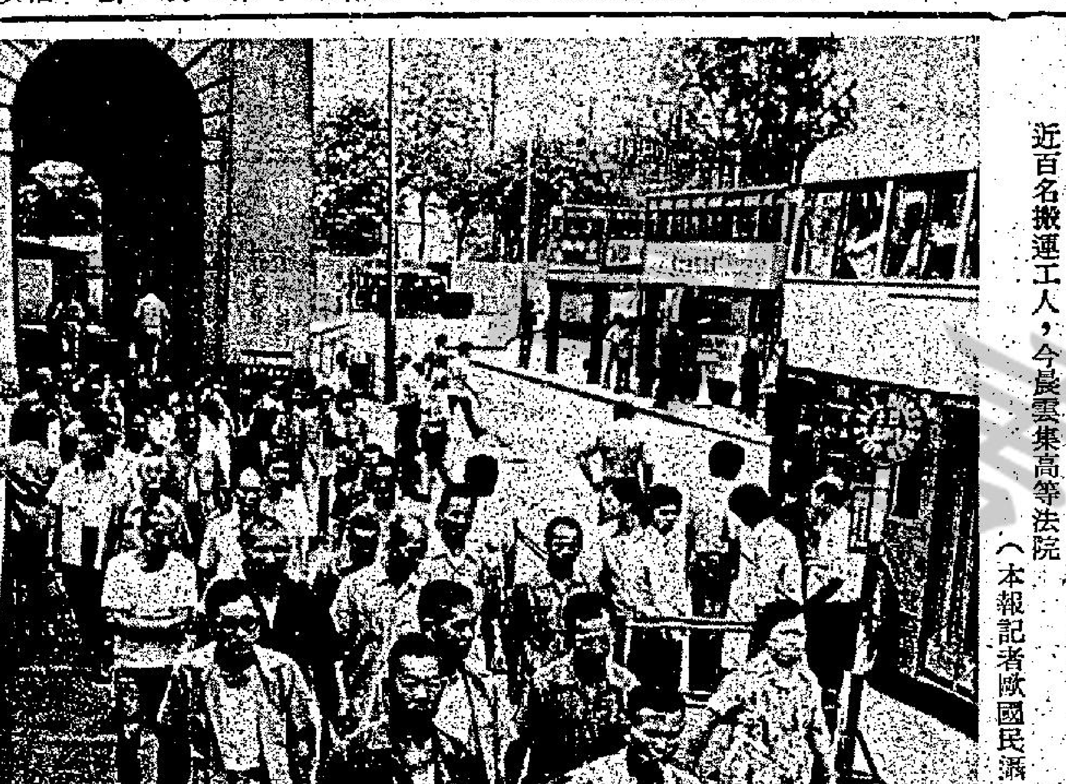

近百名搬運工人，今晨雲集高等法院（本報記者歐國民攝）

今晨高院苦力雲集 官諭押後週四聆訊

【本報訊】今晨在最高法院門前及愛丁堡廣場，出現多名雄糾糾大漢。同時，高院三樓第九庭，亦滿坐這些彪形大漢。原來，他們都是西環九龍倉的苦力，因一宗勞資糾紛事件鬧上法庭。

事緣七三年十月開始，九龍倉在業務方面有所改善。因此，不少貨倉苦力要轉聘新人。干諾道西一五四至一五七號，九龍倉第三、四倉，於數月前亦轉換新人工作。因此，該公司曾通知該兩倉之苦力工目，謂其已被解僱。但該批苦力不肯離去，同時在倉門前禁止工人入內工作。該公司乃延約近律師樓轉聘羅渣士大律師入稟高院，申請禁制令，禁止該兩倉之苦力工目尹全及尹聲文兩人及其同伴，進入該兩倉，移動及扣留倉中貨物。同時不得阻止及毆打該公司所僱人員進入倉內工作，但該羣苦力對此並不理會，於是代表九倉之律師乃進一步向法庭申請將上述兩名工目拘捕，判處入獄，以其藐視法庭命令。

此案今晨在高院三樓第九庭由按察司丁禮廉聆訊，除兩名工目外，其他苦力俱有到庭。因此，海旁警署亦出動三輛警車，由督察范禮率領大批警員在場戒備。

結果，法官丁禮廉將原訴人所申請押後至本月九日上午九時半始行聆訊，法官又指出，法庭不願送該兩名藐視法庭命令之工人入獄，並認爲此項申請可能在傳達上發生技術問題，且無充份時間給予對方，故着原訴人重新申請，於今天即行傳達，對方不接收則將該傳票懸於法院門前。法官又忠告原訴人，希望他們僱

承認訛騙罪名 男子判獄三月

【本報訊】一名三十七歲男子，今早在銅鑼灣裁判署承認五項訛詐行騙罪，被判每項罪入獄三個月，同期執行。

被告陳財發，報稱洋服匠，被控在本年三月至五月二十七日期間，先後騙取五名女子現款二百元到五百元不等。

據案情透露，在本年四月十九日晚上，被告打電話給原告梁姓女子，梁氏爲洛克道富士舞廳舞女。被告自稱爲該舞廳的熟客，並表示他有一個從新加坡來的朋友，希望梁氏能陪伴他，代價爲一千元。原告說自己沒有空，但可介紹另一位女子陪客。被告對梁氏說，他的朋友沒有現款，着梁氏先給他三百元。梁氏遂將三百元交一陳姓女子。該女子後到利園酒店見該遊客，即爲被告，陳女並將三百元給被告。被告帶陳氏到一公寓後二人發生關係。被告後藉詞要走，但遺下身份證。陳姓女子以事有可疑，遂報警。五月三十一日，警方將被告拘捕，並揭發被告其他四項罪名，此四項罪名俱爲騙取金錢。

月內若無雨 施二級制水

水務處長警告

數週內有連串之大雨，否則仍有可能進一步之制水。

水務處長陶嘉頤已發出此項警告，據謂吾人業已處於危機情勢。

本港已由本月一日起實行晚上十時至翌晨六時制水。陶嘉謂，進一步制水非由渠決定，但將根據其建議。

雖然五月下半月共獲雨十一吋，但水塘存量未見好轉。

曾謂落雨六至八吋即不須制水之陶嘉謂，渠原預期可以得雨三四十億加侖，豈料祇得十九億加侖，因大部雨水落於市區，錯過新界之集水區。

天文台預測，今日及明日或可能下雨三吋，據測今日會有雨四分三吋，而明日則可能有兩吋。

日提醒本港貨船船主，若要將其船隻停泊在公眾裝卸貨物區內，必須向該處領取許可証。

該處發言人指出，違反此項規定者可根據海港管理（裝卸貨物區）……

發言人說，當局必須管制裝卸貨物的方式及設法提高公眾海堤一帶的工作效率。

他指出，該署貨物搬運組的主要職責就是確保有關條例所規定之管……

美國快速郵遞 停接樣品投郵

【本報訊】郵政局舉辦之美國快速郵遞，將不再接受任何商業樣品，政府新聞處發言人謂，此係因美國海關對於樣品檢查阻延之程度，達到失去快速郵遞之意義。

郵局發言人謂，由於美海關當局之行動，故必須停止接受樣品之投郵。

但其它項目，如商業文件等，則如常接受。

大埔公路車禍

【本報訊】於今晨十時三十分許，大埔公路近小桃園處發生一宗撞車事件。

失事車輛的貨車編號BJ二六六〇及私家車編號AS二四六三，兩車車頭均遭損壞，幸無人受傷。

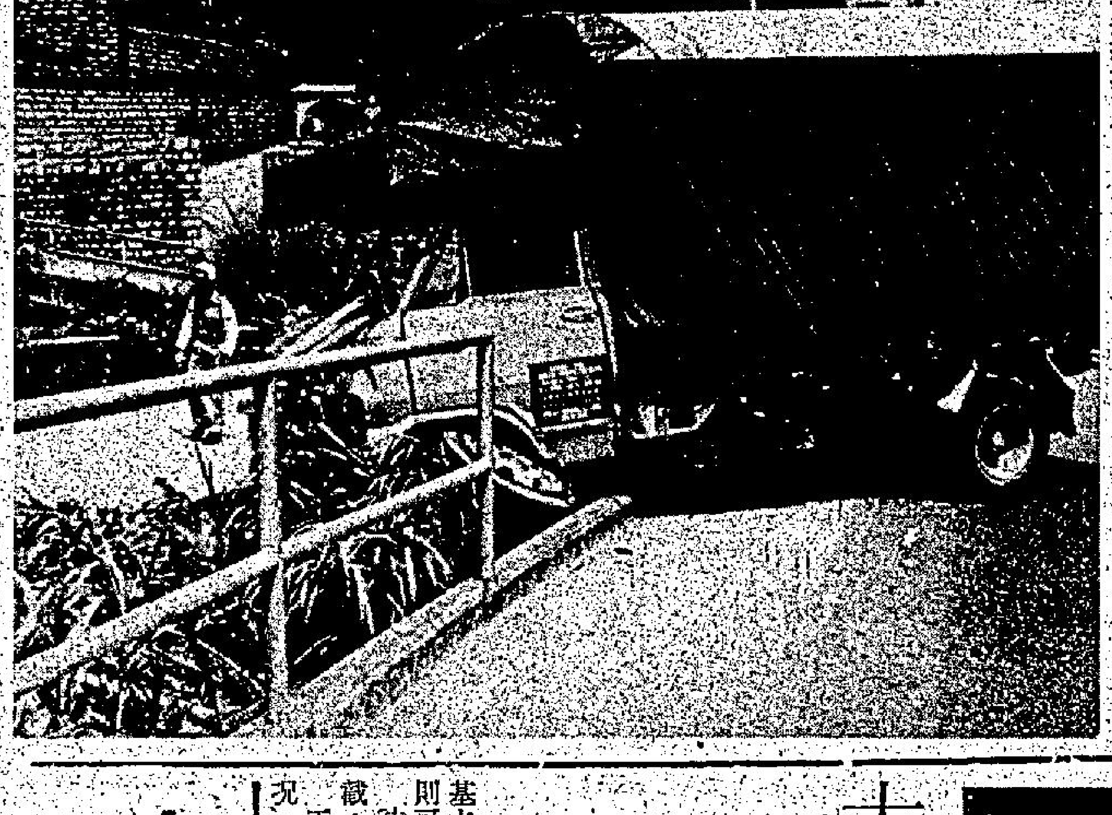

第廿八宗兇殺案 黃大仙「大情人」遭五漢揮刀斬死

黃大仙下邨兇殺案遇害者吳貴隆。

【本報訊】一名男子昨晚在黃大仙下邨第卅二座梯間與友納涼聊天之際，突遭五名持刀大漢襲擊，身中多刀倒臥走廊，送院後已不治斃命，列爲今年度第廿八宗兇殺案。警方經初步調查所得，獲悉死者生前經常與黑幫來往，此次被殺懷疑與黑幫事件有關，刻正循此展開調查中，但迄今午本報截稿時，暫未有任何人被捕。

死者名吳貴隆，廿三歲，住黃大仙下邨卅一座二六八室，在十個兄弟姊妹中，排行第四，其七名兄弟已移民加拿大，長姊亦已外嫁，家中祇餘下姨媽，家姊與弟等四人居住，死者爲地下鐵路工程的石屎工人。

據悉，昨晚襲擊死者的兇徒，現場的坊衆懷疑是黑社會「勝和」份子，而死者最近在邨內與一些打扮新潮的女子往來甚密，昨晚的遇害，相信係與「勝和」份子爭女有關，警方目前已就此案的眞相，展開調查。

昨日爲死者的假期，並安排了一些節目，上午十一時許，與第卅二座兩名工友「祥仔」，及「洪仔」飲過早茶後，在第卅二座五樓四五三室附近的中間樓梯玩十三張，及至下午一時許，三人前往淺水灣游水，至黃昏後才返家。

案發現場爲黃大仙下邨第卅二座五樓四五三室附近的中間樓梯。昨晚七時四十五分左右，吳貴隆於返家食飯沖涼後，前往現場與兩位工友「祥仔」、及「洪仔」在中間樓梯的走廊聊天，突然遭五名大漢，各人年約廿餘歲，分別手持三柄約八吋長的利刀，見事主在場，即上前盤問，事主兩名工友以爲是其朋友，即稍作避開，但迅即祇見兇徒向事主襲擊，在一陣悲慘的呼救聲中，事主的胸、手已被刺多刀，倒臥走廊，兇徒得手後立即沿樓梯逃走。各鄰居見狀紛紛走避，在兇徒離去後，事主的朋友立即撥電報警，警方聞報後趕至調查，並將傷者送往醫院救治，抵院時已證實不治斃命。成爲本年度第廿八宗兇殺案的遇害者。

珍寶海鮮舫附近 五十呎內禁泊船

【本報訊】海事署發言人昨日促請使用香港仔海面之船隻，凡未經許可，不得在珍寶海鮮舫五十呎範圍內停泊或徘徊。

在海鮮舫向海之當眼處，海事署已懸掛告示牌，敦促來往之船隻注意。在最近，已有四名香港仔海港清潔船隊的操作員因觸犯該條例而被罰款共九百元。

據悉：海事處上述之行動，可能因一宗發生在本年四月六日的海難事件而作出的。當日，一艘「楊榮利」號蝦艇在距離珍寶海鮮舫不遠處發生爆炸沉沒，造成三死十傷慘劇。

海事署長現正審閱該宗意外，而且會在短期內向港督呈交報告書，港督在審閱及聽取海事署長之意見後，會決定海事法庭是否需要開庭聆訊。

據附近漁民表示：該等告示牌懸掛已有一段時期，不過來往之船隻未加以遵守，而當局亦只對他們警告了事。

如蒙惠刊本報日晚報廣告 請電H二二七九三〇七或二二五四九五洽

大埔頭河堤壩失靈 今晨視察未見開工

【本報訊】就水務局現正在大埔頭進行興建一條橫過大埔頭河之臨時堤壩，用以替代於上月例行檢驗中發覺失效之一條原有尼龍壩之一事，本報今晨曾派員到上址視察，發覺並未有任何動工之跡象，而在尼龍壩附近仍有村民在工作。

據工務司署發言人稱：一家承造商已在實際地進行建造石籠，以供進行堤壩之現場建築工程之用。

有關在河床挖坑以便建築堤基之工程，亦已於上週末展開，估計新堤壩的建造工程如不受天氣影響，則可於兩、三星期內完竣。工程費用共需十五萬元。

該氣丁橡膠製之尼龍壩，係在十二年前裝設於大埔頭河，以便將水流堵截，及將其引導流入船灣淡水湖內。

工務司署現正安排有關廠商派出專人由美國飛來本港視察該尼龍壩之情況。

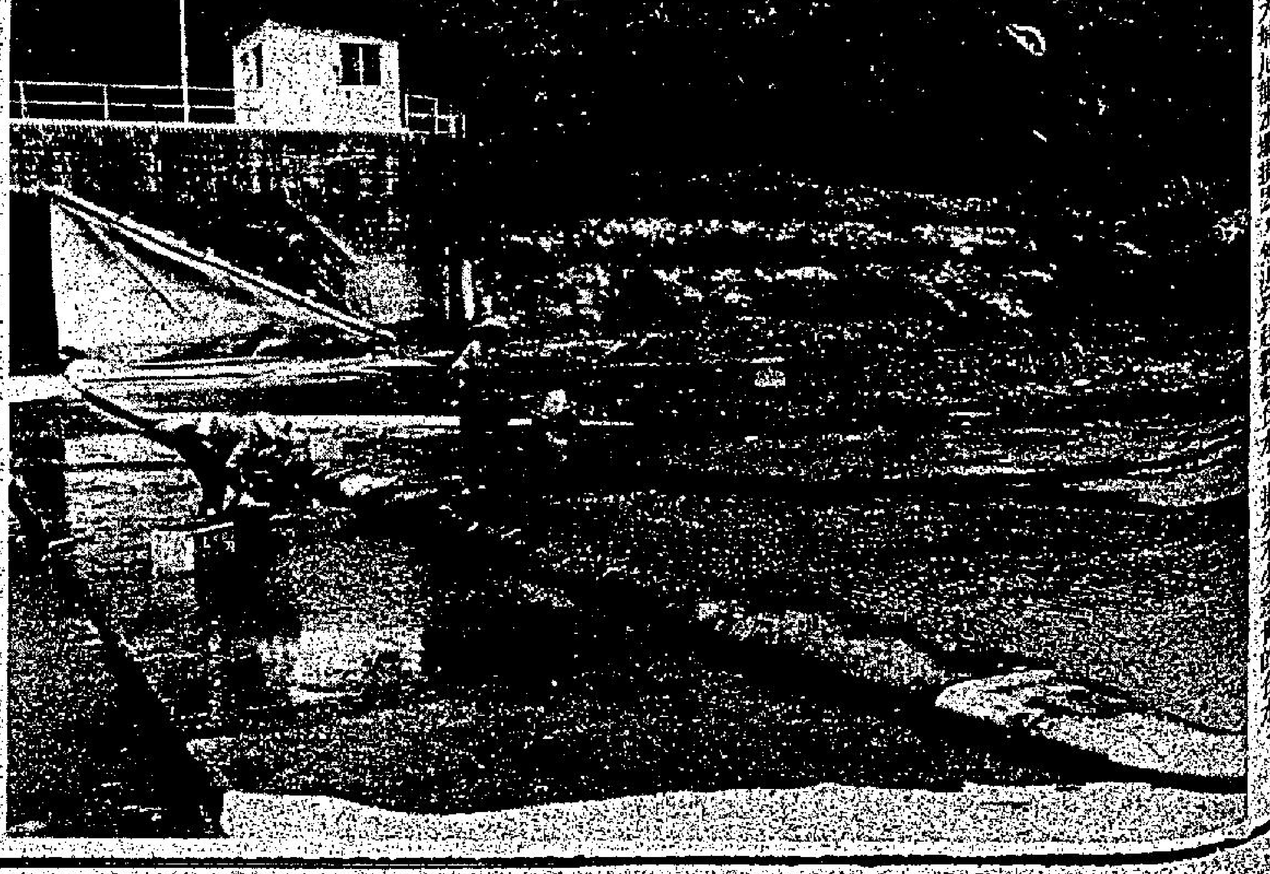

政府決策部門充份贊同 地鐵延長至荃灣 傳已草就建議下月提出表決

【本報訊】據報，布政司署之決策部門已充份贊同將地下鐵路由太子道延長至荃灣。

有關延長之建議，據說業已草就，以便提交下月行政局會議表決，而財政司夏鼎基屆時亦恰好假滿視事。

傳環境司與經濟司，及可能包括財政司署，均認爲延長地下鐵路十點七五公里至荃灣爲最佳之舉，以其所增加之乘客收入，將可迅速收回成本。荃灣線將經過交通擠迫之西九龍走廊，部分將在地面高架車路行駛，可省建費不少。

以一九七五年之物價估計，伸展工程費大約爲初期工程之三分之二，即十九億元。但今日之物價，則可能需三十億元。

但政府與地下鐵路公司均認爲，即使此數，仍比現時承建商將重機械設備運走後方興建，較爲經濟。

同時，若於現時工程完成後再組一支專門性工程督導隊，亦支銷較大。

假如荃灣線明年中動工，則一九八二年便可完成。

屯門工地炸石發生意外 炸藥已暫停供應 調查後始決定是否起訴

【本報訊】屯門快速公路十八咪附近工地之炸藥供應，因去星期六日發生意外後已暫時中止。

勞工處礦務組現正調查當日炸石意外，因爆破之碎石，竟飛至二百碼外青山道附近之別墅，破壞玻璃窗。

礦務處發言人謂，爆石現場發生意外後，炸藥供應即自動中止。

發言人認爲當日意外似係工地人員判斷錯誤所致。

該處之調查報告將送交警方，由警方判定應否予以起訴。

政府並無監督爆石。礦務處認爲承建商專精該業，並對其執行之爆破工作滿意。

勞工處並不供應爆石現場以爆破監督，而彼等之工作係確定運去之炸藥業已使用或毀滅。

直至一九六七年騷亂發生，爆石工地可以有炸藥庫。但爲免炸藥被竊，故改由勞工處將當日使用炸藥於即日送到工地。

據報，星期六之意外曾使若干屋宇之屋頂與牆壁受損。

十五卷第五期 印刷會刊出版

【本報訊】每年出版二次，印刷精美，著有悠久歷史之印刷技術刊物——印刷會刊，最近一期，即第十五卷第五期已由香港印刷業商會編印出版。該刊文圖皆備，彩色精印，插圖多幀。文字方面，有理事長何渭泉之卷首致詞，檢討一年來該業業務發展趨勢，驚外銷增長展望。另有史劍浩君「製版指南」，「自動製版介紹」，劉海東君「直接分色影網系統」，勉華君「印刷品外銷的趨向」，元佳君「印刷機送紙及收紙的調節控制」，志勇君「分析印刷紙張與油墨供銷」，李叔航君「人造纖維水轆套用於柯式印刷」，柯式機」，膠裝製本與影相器材等中英文撰作多篇。除由印刷商會寄贈各文化教育機構及社團外，歡迎同業暨各界讀者索取，可去信灣仔莊士敦道四十八號二樓該會，內附回郵郵票港幣一元五毫，該刊贈送。

中巴中期報告書指出 因司機人手缺乏 擴展計劃受阻延

【本報訊】中巴路線擴展計劃的延遲，是受到目前本港的各項建設，皆對重型汽車司機需求甚殷，求過於供所致。

運輸署於去年三月開始，增發貨車牌照五千五百個，仍未能全面解決司機缺乏的現象。

中華汽車有限公司董事局主席顏成坤，昨日在該公司的「中期報告書」中，作上述透露。

至於港島線乘客數字，顏氏指出：由於一九七六年三月增加票價，載客量減少達百分之十三，但該種退縮情況已逐漸改觀，截至一九七六年十二月三十一日止之上半年度內，港島線之乘客數字與去年同期比較，減少百分之八點一六，但由於隧道線之需求日增，該公司總乘客數字則由一億一千二百七十萬人次，增至一億一千三百一十萬人次。

中期報告書謂：截至一九七六年十二月三十一日止之上半年度內，該公司共增加雙層巴士四十四輛，其中七輛由單層改裝，使儎客量由六萬零五百零八位增至六萬五千二百二十六位，即增加百分之七點八，此外，尚有二十八輛雙層巴士在裝配中，及另有新訂購之巴士九十九輛。

報告書指出：一九七六年十二月三十一日止之上半年度利潤，顯示有合理之增長，如無特殊事故，董事局預料截至一九七七年六月三十日止之業績，可達滿意水平，上述利潤之穩步增長，乃基於一九七六年三月一日起實施之票價調整，及不斷增加儎客量較多之新型雙層巴士所致。

電車現代化 反映甚佳

【本報訊】政府對於電車公司擬將電車現代化之議，反應甚佳。

電車公司希望改用歐洲方面較快車卡，及將電車安裝冷氣。

布政司署之經濟與環境兩司，現正研究電車公司之計劃。據說，兩司雖均贊成，但必須於今後幾個月內詳加討論後方能決定。

討論將着重於技術與財政方面，因此舉須投資三千萬元，同時亦勢須提高車費。

今晨市場價格 肉類魚蝦蔬菜

上肉	八元八角
牛肉	十元四角至十一元二
雞	六元半至八元六角
鴨	五元半至六元
坭斑	十四元半
紅衫	四元八角至六元
大魚	七元六角
鯇魚	六元五角至七元
毛瓜	六角至一元六角
涼瓜	一元二角至二元六角
芥菜	[illegible]二元四角

（價格以每斤計算）

日晚報聯刊
每段二吋二格或四吋一格
每天日晚報，
合共收費 三十五元 連刊七天
如登兩段位，每天日晚報
合共收費七十元正 連刊十四天
上期收費．不折不扣
此種廣告祇以普通廣告為限
啟事及醫類除外

食品特價週
全部九折另有特價品
六月三日至六月九日
台灣民生物產有限公司
總店：九龍彌敦道壹佰號，東英大廈
分店：荔枝角道廿二號，東興大廈
香港皇后大道中叁至伍拾肆號，民衆大廈
莊士敦道二十二號，東生大廈

週末拍賣特別車牌

【本報訊】運輸署將於本星期六上午十時在大會堂高座七樓演講廳，舉行特別車牌號碼公開拍賣。是次拍賣的特別車牌共有十六個，該等車牌號碼如後：

三二八　HK八〇　AG七一七
AG八　AH六八六　AV三三
BB二二二　BB二三　BJ二二
BJ三三　BK一八　BL一〇〇
BM九九　BM九〇〇〇　BN五〇五
BN五二五

投得車牌者須即席以現金或支票付款。運輸署發言人昨日提醒各買主，必須於十二個月內將投得之號碼用以登記其名下之車輛。是次拍賣之收益，亦將如以往一樣，撥歸政府獎券基金，用以推行社會福利事務。

世華會議代表 李序東昨返港

【本報訊】第十一屆世界華商貿易會議，旬前在美國舊金山吉達大飯店隆重舉行，赴會之世界各國家地區代表團逾五十六單位，代表六百餘人。本港應邀赴會之代表團計三個代表團，總共代表近百人之多，大會預備會推選主席團人選，本港之代表團各佔二位，即謝伯昌、張軍光、尹致中、田新橋、馮泰及李序東，而大會最重要之分組召集人三代表團當選者為林國樑、呂昌庚、黎桂添及朱朝欽。

大會爲期三日，曾聽取各國家地區報告，進行貿易資料交談，產品展示觀摩及通過提案數十件。開會式前之大會由本港代表香港華商世界貿易總會義務秘書長李序東主持，曾通過選派代表團專程飛往華盛頓訪問白宮，代表全體大會向美卡特總統致送致敬書函，經白宮指定國務院人員已包括中國處處長李文等接談，當午接受中國大使館沈劍虹大使午宴，晚間則接受華府中華會館安良工商會之晚宴。

據日昨經東京台北返抵本港世華貿易總會代表李序東氏表示：在商言商，在貿易談貿易，自由互惠貿易原則，為今後世界貿易之必然趨向，香港已成為世界自由貿易之重要中心，希望本地區之大衆共同努力，邁向自由互惠貿易之自由世界大道。

慈雲山夜歸人 被持刀匪箍頸

【本報訊】一名夜歸男子今晨在慈雲山第三座被兩持刀匪徒行刼，警方接報後到場包圍第一至第三座逐樓搜查，逾一個半小時沒有結果，收隊而去。

被刼事主吳水，五十七歲，居於第三座十三樓，今晨零時許返家與另兩男子同搭電梯上樓，在十三樓梯口被其中一男子箍頸行刼，掠走事主一隻價值七十五元手表後，指事主身上財物太少，合力毆傷事主後逃去。事後戶主報警調查。

北角邨與西環邨 由十一月一日起 將加租一成

【本報訊】北角邨與西環邨的加租決定，今日由房屋署以書面通知各住戶。由今年十一月一日開始，兩邨租金將增加百分之十，而此數目並不包括差餉。

邨內小單位的租金，每月增加十元八角，至八人單位則增加二十四元六角不等。

房屋署發言人謂，此決定乃維持六十年代中期以來，每年檢討一次的一貫方法。並清楚指出，將告增加之租金，係在該兩個屋邨所收之實際租金，不包括差餉在內。

關於差餉方面，他說：「房屋署並代政府在該等屋邨收集差餉，此等差餉亦由十一月一日起增加。」

「有關之住客及一般市民須記得一點，該兩個屋邨之住客尚未付出一九七六年四月一日起增加之差餉，或今年四月一日起第二次增加之差餉。」

「至十一月一日，該等住客因免付所增之差餉而受到之裨益，北角邨共達三十六萬六千一百一十元，而西環邨則為九萬零四百四十二元，合計四十五萬六千五百五十一元，均由房屋委員會負担。」

「此等免付之差餉，可與最近宣佈各公共屋邨之三十五萬個住戶免付之二千八百萬元差餉，及大部份屋邨內之小型商業租戶與商業檔位經營者免付之二百萬元差餉相比，彼等在本財政年度均不須多付絲毫差餉。」

金銀友聯社 社員聯歡

【本報訊】金銀業貿易場體育部友聯社，昨假銅鑼灣珠城酒樓夜總會舉行卅週年紀念聯歡暨第卅屆義務職員就職典禮，到賀嘉賓本場首長、理監事、行員、行友、友好等達三百餘人，是晚特備幸運抽獎。歌唱遊藝節目，場面熱鬧非常。本屆職員表列后：名譽顧問胡漢輝、葉少銘、應子賢、永遠名譽社長吳啓光、霍榮裕、蕭永明、永遠顧問龍瀷、梁漢聲、區繼宗、顧問李文格、胡太初、張永正、林本典、林楨材、曾炎、何迪建、盧福、鍾添齡、周漢卿、社長張國華、副社長李錦燦、羅景雲、司庫殷九、鄧澄宏、文書潘克剛、張自明、總幹事梁華康、副總幹事阮占鰲、幹事李光、梁澤球、陳翹松、蕭培鑾、吳煜明、廖廷駒、楊堅漢、謝金源、尹錫洪、陳偉雄、歐陽凱、林國振、秦松焜、李建成。

「金石」計數機 幸運用戶抽獎

每三個月舉行一次之「金石」計數機幸運用戶抽獎，極受大衆歡迎。今次抽獎業已屆第三期，於上月卅一日假金石貿易公司總經理室舉行，並邀請影視紅星林建明小姐主持。本期獎額仍為十名：中獎名單將於各大中西報章刊登，頭獎可得價值千多元之「金石」男裝電子金表一隻；二獎可得價值八百多元之「金石」女裝電子金表一隻；三獎八名，各可得價值四百多元之「金石」男裝電子表一隻。獲獎幸運用戶可於一個月內携同中獎保用證書前往金石貿易公司領取獎品。第四期抽獎定於八月份舉行。參加抽獎辦法，非常簡單，只須在購買「金石」計數機時，索取由該公司發出之保用證書，填妥寄回，即可獲得中獎機會。

圖為「金石」計數機第三期抽獎時攝：左為林建明，右為金石貿易公司總經理裘鏡泉。

香港商科語言書院
…607號 新興大廈三樓 K858440
…593彌 創興銀行大廈5樓 K859364
…687號 嘉禾大廈三樓 K945747
…尼詩道439香島大廈2樓 H796835
西班牙文 德國語文 英語拼音 日文文法 英語會話 電腦打算 裁剪珠算 速記信札 中英簿記
TOEFL·GCE英文·IF文員班·商科證書班·…裝飾班·特設英文專修 P.4－F.5 早午晚班

亞比林哥無綫電學校
暑期原子粒機工程科 學費25元包括書籍器材發送同家實習選時同校上課三天
無綫電及電視全科日夜基本班 小學程度 七月廿九日開學
無綫電及電視全科日夜深資班 中學程度 七月廿九日開學
船舶電台電訊科九月五日開學 保送考取無綫電生執照
校址：九龍深水埗保安道20至26號自置校舍設備規模龐大歡迎到校參觀索章請電K862483K789115即免費寄上

聘請會計
台灣商科畢業或同等學歷如懂證券賬務優先考慮月薪一五〇〇元詳歷寄工商日報信

旺盛舖位出租
跑馬地黃泥涌道11 11A
面積：1,800 2,081 另有閣仔
適合：餐室、菜館
對正電車總站及馬場
地點旺盛、交通最便
租知處：協成行代理有限公司
電話：5-250834 5-234523

本港八大旅遊機構
信譽卓著　歷史悠久　專業旅遊　服務週到
（排名不分先後）

安達 3-686231 5-248127

菲律賓	逢每週六出發	台灣	23/7 30/7 27/8 3/9
6天東京	11/7 25/7 22/8 19/9 17/10	日本本洲	11/7 25/7 22/8 19/9 17/10
星馬泰	22/7 5/8 19/8 2/9 19/10	7天馬星	22/7 5/8 19/8 2/9 19/10
16天歐洲	10/7 17/7 7/8 14/8 18/9	21天歐洲	23/7 30/7 6/8 13/8 10/9
28天歐洲	15/7 22/7 29/7 5/8	美加西岸	22/6 6/7 20/7 10/8
美加東西岸	22/6 6/7 20/7 3/8 10/8	黃石公園	29/6 13/7 27/7 3/8 17/8

九龍尖沙咀亞士厘道九龍中心大廈五樓
香港威靈頓街14至24號威靈頓公爵大廈四樓

鐵行 5-263181（4綫）
歐洲風光好・鐵行導君遊
十九天特選博覽團
廿一天逍遙渡假團
廿四天豪華博覽團
三種行程　各異奇趣　全部於六月至九月間出發
餘額無多　報名從速
專人協辦各地簽証，代售世界各地機票。
香港德輔道中鐵行大廈三樓

世界 3-673121 5-225181
菲律賓碧瑤六天遊 7月1,16 8月6,20 9月24日
菲律賓六天海陸聯遊 6月17 7月29 8月26 9月9日（包括乘豪華郵船森林女神二天）
日本本州八天遊 6月18 7月1,16 8月6,20 9月29日
美國夏威夷八天遊 6月18 7月16 8月6日
東京週末遊 逢星期五出發
曼谷芭堤雅六天6月19 7月24 8月28 9月25 10月16 11月20 12月25
漢城·釜山·慶州五天6月25日（逢星期五出發）
美國西岸十五天遊6月18 7月16 8月6日
南非洲共和國14天 7月31日（只此一團）
菲律賓4天·5天特價觀賞團 7月8,22 8月5,26 9月9,23日
韓國週末四天遊6月24日（逢星期六出發）
海外旅遊部：九龍彌敦道東英大廈107室 3-686147
九龍尖沙咀半島酒店大堂
香港太古大廈一一〇五室

康福 5-258131（4綫） 3-693271（2綫）

台灣	6月11,18,25 7月1,2,9,16,23,24,26,29,30日	美加東西岸22天	6月20 7月21,30日
日本日光本州	6月18日 7月22日 7月26日	歐洲十九天	8月15日
日本南北九州韓國	7月30日 8月18日	馬星七天	6月26 7月24日
鹿兒島南北九州下關	7月21日 8月11日	馬星菲九天	6月26
韓國日本東京日光	7月20日 8月30日	菲律濱	6月17 7月1,19日

香港德輔道中萬宜大廈622室
九龍尖沙咀碼頭星光行909室

安樂 5-266171（10綫） 3-674001（3綫）

美國加拿大	18/6 27/6 18/7 30/7 8/8 25/9 8/10	日本本州	19/6 1/7 17/7 31/7 14/8 23/8
台灣阿里山	4/6 18/6 25/6 16/7 23/7 30/7 6/8	鹿兒島東京	18/6 30/6 16/7 30/7 25/8
菲律賓碧瑤	15/7 23/7 30/7 6/8 20/8 27/8	日韓聯遊	18/6 30/6 16/7 30/7 25/8
曼谷巴提雅	18/6 1/7 16/7 23/7 30/7 13/8 27/8	韓國濟州島	19/6 1/7 17/7 31/7 14/8 28/8
泰馬星聯遊	19/6 17/7 24/7 31/7 14/8 21/8 11/9	非洲仙境遊	14/8 25/9 16/10
馬星聯遊	19/6 24/7 27/7 3/8 17/8 28/8 1/9	歐洲遨遊	6/8 9/9
夏威夷羣島	18/6 27/6 18/7 30/7 8/8 25/9	澳洲紐西蘭	31/7 4/9 19/10

（九龍東英大廈商場分公司，假日下午照常）
香港德輔道中51號其昌人壽大廈三樓（2字）
九龍彌敦道100號東英大廈商場地下11號

雅達 5-237171（4綫） 3-684411

澳紐	十二天	7月16日
鹿兒島 宮崎、別府 福岡	七天	6月18,30日 7月16,30日
歐洲豪華團	二十天	7月9,16,23日 8月6,13日
東京週末遊		逢星期五出發

香港德輔道中歷山大廈2101室
九龍香港酒店大堂

大地 5-233260 5-227471

五天東京	18/6 2/7 20/7 25/7 31/7	台灣	18/6 16/7 30/7 13/8 20/8
六天名古屋	18/6 28/6 22/7 5/8	菲島黃金六天	1/7 23/7 30/7 6/8 13/8
七天珍珠	18/6 23/7 30/7 3/8 6/8 20/8	馬星泰	17/6 15/7 1/8
八天九州本州	11/6 25/6 16/7 30/7 20/8	泰國明珠	10/6 24/6 15/7 22/7 29/7
九天韓日	18/6 2/7 23/7 6/8 20/8	美加	18/6 16/7 30/7 11/8

免費協辦各地簽証，代售世界各地機票。
香港德輔道中萬宜大廈二樓一二〇至一二四室

半島 3-694951（10綫） 5-249201（5綫）

台灣六天及九天遊	6月11,18,25	7月2,9,16,23,30	8月3,6,13,20,27
全日本鹿兒島富士	6月18	7月2,9,16,23,30	8月6,11,13,16,20
日本本州及北海道	6月11,18,25	7月2,9,16,23,30	8月6,13,20,27
日本韓國聯遊九天	6月11,18,25	7月2,9,16,23,30	8月6,13,20,27
泰馬星金馬崙高原	6月12,19,26	7月3,10,17,24,31	8月3,7,14,21
馬星七天直升機遊	6月15,22,29	7月6,13,20,27	8月3,6,10,17,24
泰國芭堤雅及清邁	6月12,19,26	7月2,9,16,23,30	8月3,7,14,21,28
菲律賓碧瑤六天遊	6月11,18,25	7月2,9,16,23,30	8月6,13,20,27
馬星菲律賓十天遊	6月22	7月6,13,20,27	8月3,6,10,17,24
美加東西岸夏威夷	6月18	7月9,23,28	8月6,15,22
歐洲西班牙漢堡遊	6月20	7月18,29	8月8,18
澳洲紐西蘭十二天	6月22	7月13,27	8月3,10,17

（本公司代理各大航空公司客票及總代理世界各地大酒店歡迎查詢定位）
九龍尖沙咀星光行808室至809室
香港德輔道中其昌人壽大廈七樓

已有過性經驗

【舊金山通訊】舊金山的十五歲至十九歲的未婚女子中，差不多有百分之六十是有過性經驗的……華凱認爲舊金山亞美達家庭計劃會對青年人求助的增加，與她們的性活動增加，不無關係。

……去年增加了百分之三十。去年接受訪問的未婚青少年，百分之三十五說他們最少曾有過一次性交，而一九七一年則爲百分之廿七。但由於青少人口亦已比上次調查增加，因此有性經驗的實際人數估計達百分之四十七，即相當於三、二二五、零零零名，而一九七一年爲二、一八七、零零零名……

……美國保存這些和其他有價值的土地以作爲國粹。

這法案的反對者不同意。採礦公司們想開採……

肥肥進麗的……推廣告

傳佳視節目部有人事變動

勝新太郎來港純粹度假

……不來而病倒後，數日來均未有返回佳視上班，經過一番休息後，昨日已返回公司工作。對於此次義演成績如何，曾有過不少報……

金龍探龍（明日節目）早晨新聞節目 粵語長片
綫電視翡翠台 江湖小子 粵片「那個少女……情」薛家燕、…… 「木偶奇遇記」 「校園小冤家」 新聞及天氣報導 觀點與角度 「翡翠劇場」大…… 「CID」 七彩「歡樂今宵」 最後新聞報導 「保鑣」片集 「碧芳譜」 國語片「閨怨」 英語片「扭腰……」 胭脂虎 俠胆仁心（明日節目） 「獨行幹探」片 午間新聞 粵片「九九九……屍案」 ……英文西片精…… 特警雙雄 查案記 珠台西片精選 小鋼仁心 神探偷爛娃

美國財富海岸 有數不盡的資源

各地通訊

【美國通訊】面積比德薩斯、蒙大拿及加里福尼亞的總和更大，美國的第四十九個州阿拉斯加比較美國的其餘的地方有更多的海岸線。它有北美洲最高的山，美國的第三最長的河，以及阿拉斯加棕熊，世界最大的陸地食肉植物，以及像羅德島般大小的一座冰山。於一八六七年以七百二十萬美元的代價向蘇俄購買的，阿拉斯加也有一些美國最豐富的礦藏。結果，它成爲了那些想保存它的獨一無二的景物的自然環境保護者與那些想開發潛藏財富的發展家們的基本衝突的中心。

這戰後的陣線分明，雙方倡導人都出席在華盛頓舉行的把一億一千四百萬英畝的聯邦所有土地(約佔阿拉斯加的總面積的百分之三十)改作保護地區法案的聆訊會。第一次阿拉斯加土地訟案於一九五九年它成爲一個州時聆訊的。立法准許這個州選擇一億零四百萬英畝的土地(阿拉斯加共有三億七千五百萬英畝的土地)以供發展，但沒有理會阿拉斯加的愛斯基摩人，阿魯特人及印第安人的償賠問題。一九七一年的阿拉斯加土族賠償解決法，以九億六千二百萬美元的現欵和四千四百萬英畝的他們自己的土地作賠償，解決了這個困難問題。這法案並指令內政部撥八百萬英畝的土地，供將來作國家公園及紀念建築物、野生物庇護區以及河流等。

內政部立即執行，一九七三年，內政部長莫頓建議國會永遠保護廿八個區，佔地共八千四百英畝，經過了三年的時間，這立法失勢了。現在，由於這些土地快將移交土地管理局以供於一九七八年發展，國會開始行動。阿里桑納州衆議員郞達爾提議，在內政部劃撥的土地中增加三千萬英畝。他的法案，將使美國的國家公園土地增加一倍以上，並保存若干世界上最龐大的荒野地區，包括下列各區：

安尼亞克查克，加爾迪拉陝落阿留辛羣島東端附近，這地區是一個地質的怪異——一個直徑十公里的火山咀，週圍有許多較小的火山。在這火山口裏是一個藍綠色的湖，載運遊客的水機可降低。更冒險的可划獨木舟駛下安尼亞克查克河，河從這湖穿過火山口壁的一個裂縫流出，流下約六百公尺及四十三公里，流入北太平洋。

高布克谷：在北極圈北五十六公里，高布克谷構成另一個奇景——一系列冰山構成的沙堆，有些高達三十公尺，那裏的夏季氣溫可能升至攝氏表三十八度(華氏表一百度)以上。這沙漠般的沙堆，都是超過三萬三千年的。

哈定冰田背奈律：在安哥拉治以南的一個深津峽及密林地區，背奈律津區以滿佈鳥雀的懸崖及無數山羊和海上哺乳動物著名。它也有在約一萬年前的「更新期」時代結成的一塊冰田。

克魯森斯登角：已消失的白令陸橋的一個殘餘部分，這角位處於人們從亞洲旅行至北美洲的路綫上。這地區有一百二十四個海水「雕刻」的海灘礁，有茅頭和其他的手工製品與愛斯基摩史前文化有關的。

北極門：在北極圈以上的中央布魯克斯山脈，北極門是阿拉斯加的擬議的公園土地的皇冠上的珠寶，一個有峻巖的山峯和未被破壞的荒野的可怖的和樸素的土地。這裏有白色的捲角的達爾羊、馴鹿、狼和其他的野獸。爲納密島特愛斯基摩人和阿達巴斯肯人

郞達爾相信，法案使美國保存這些和其他有價值的土地以作爲國粹。

這法案的反對者不同意。採礦公司們想開採那些擬議保留的土地底下的礦。安哥拉治的一個嚮導布拉地說：「當國家在困境的時候，我們不能把一切土地保留作公園。」阿拉斯加的參議員史蒂芬斯希望保留一部分擬作公園的土地，但劃出一小部分作爲緩衝區，在一個委員會管制下，可以進行發展，但是，保護自然環境主義者預期贏得這場阿拉斯加戰役。社會大衆已表示需要更多的荒野地方。卡特政府也是如此，雖然它強調能源，它去週已保留阿拉斯加的荒野土地列作優先事務。

已有過性經驗

【舊金山通訊】舊金山的十五歲至十九歲的未婚女子中，差不多有百分之六十是有過性經驗的。這是舊金山家庭計劃會的職員所作的估計。舊金山亞美達家庭計劃會的主持人李察·華凱說，根據一項最新的全國性的調查，舊金山的百分率則是卅五。

華凱說，這是強烈的比照，舊金山的數字高逾百分之卅五很多，並可能接近百分之六十。華凱說，此項估計，是以州衛生部對十多名的少女患性病的百分率，墮胎與懷孕的百分率，以及白中學女生懷孕的報告爲基礎作出來的。他說：「又有許多情報證實，美國市區的青年人性活動，遠較近郊及鄉村社區的青年人爲多。」

華凱認爲舊金山亞美達家庭計劃會對青年人求助的增加，與她們的性活動增加，不無關係。然而，他說，在過去兩年來，患性病及懷孕的人數，已增加了百分之四十，四個家庭計劃中心去年曾爲二萬五千人服務，其中有一萬人是十多歲的少女。

華凱說：「我們早已知道青年人性活動有增加的趨勢，所以我們已決定提供免費及保守秘密的服務，和特設青年診所。」

現在參與性活動的美國未婚青少年比一九七一年多，但非法生子的已較少，因應用有效避孕方法的較廣。

調查顯示，由於更多人墮胎及使用避孕丸與子宮環，因此私生子人數已由一九七一年的每一千至去年增加了百分之三十。

去年接受訪問的未婚青少年，百分之三十五說他們最少曾有過一次性交，而一九七一年則爲百分之廿七。但由於青少人口亦已比上次調查增加，因此有性經驗的實際人數估計達百分之四十七，即相當於三、二二五、零零零名，而一九七一年爲二、一八七、零零零名，一九七一年調查時，有百分之四十五採用避孕方法，而一九七六年則爲百分之六十三，而其中三分之一係服避孕丸及用子宮環。服丸的以黑人最普遍，十居其六。

與此同時，使用較不可靠……如避孕套及中途撤出等——的青少年則比一九七一年少，而用較可靠方法的增加。

不過，甚至一九七六年調查，亦發現很少人在初次性交時便採用避孕方法。而有相當大的比率係有過一苟且成孕以後，才用避孕方法。調查又發現，女性第一次性行爲的年齡平均十六點二歲，而一九七一年則爲十六點五歲。

香港醫學會 醫學常識解答

針灸能否治近視

CL君問：㈠針灸能否醫治近視？㈡臭狐起因如何？是否會遺傳及傳染？如何醫治？是否要施手術？

香港醫學會答：㈠針灸並不能醫治近視，市民切勿受各種不良醫藥廣告之誘惑，事實上並無任何藥物或方法可以醫治近視者。近視之原因尚未完全明瞭，主要是因爲先天性、遺傳及發育時眼球之前後直徑拉長，以致物體影像不能落在視網膜上。有一部份是因爲其他病症而引起的，例如糖尿症、慢性青光眼、早期白內障等。大多數近視患者在發育完成後有改善，要明白絕無方法可以醫治近視，只有配帶適度眼鏡以改正視力。

㈡臭狐並不算是一種疾病，不會遺傳，亦絕不會傳染。人體之汗腺佈滿全身，而特別在腋下之大汗腺，其分泌帶有氣味，所以每人之體臭強弱不同，如腋下大汗腺之分泌過劇，而且汗腺有慢性發炎情形，則形成俗稱臭狐之情形。至於醫治方法，患者必定要看西醫，並可能要看皮膚專科西醫，可用藥物敷洗，並用抗生素對抗發炎，如醫生認爲需要手術，則可能將腋下之大部份皮膚及大汗腺割去，但亦未能徹底消除體臭。政府醫院有皮膚專科，患者可到政府之皮膚專科求診，設於港島西營盤國家醫院門診部，灣仔貝夫人健康院，九龍油蔴地砲台街油蔴地馬會診所及石硤尾診所內，患者可直接到診，不需介紹信。

乳癌怎樣形成

急知人君問：㈠乳癌是怎樣形成的？二十歲少女會患乳癌嗎？㈡患乳癌有何象徵？自己怎樣可以知道？㈢患乳癌有何方法治療？

香港醫學會答：㈠癌症之原因現在仍未明，乳癌亦一樣，現在仍未明白是怎樣形成的。乳癌患者多在四十與五十歲之間之婦女，二十歲少女患上乳癌之機會很少，在預防發育時，發現硬塊多數不是乳癌，而是良性之纖維腺瘤，或纖維腺增生。但如有懷疑，則應找西醫檢驗。

㈡婦女患乳癌者以未婚或不育者較多，起初祇發覺在乳房內有一無痛之硬塊，絕無其他象徵，但如不加以理會，乳癌將沿淋巴液或血液迅速蔓延至腋窩、肺、骨、肝，及身體多部份而致命。婦女自己可以時常自己撫觸乳房看有沒有硬塊，但自己却絕無法知道硬塊之性質，是否瘤腫，是否良性瘤腫或惡性瘤腫等等。所以如婦女一發覺乳房有硬塊，應立即找西醫診視，如有需要，西醫還會介紹看外科專科西醫，有時要用外科手術割除硬塊，或取活組織，放在顯微鏡下由病理學專科西醫檢驗，才能確定該硬塊之性質。

㈢乳癌之早期治療方法是用外科手術割除乳房及其臨近組織，並需割除腋窩之淋巴腺，如乳癌已散播至腋窩之淋巴腺，則手術後兼需用放射性電療。至於藥物，並非根治乳癌之方法，祇是在晚期用以減輕症狀而已。

本報「讀者意見」歡迎踴躍來信

本報刊出之「讀者意見」，目的在使讀者對政府及社會措施的利弊，有關公共事務的興革，發抒其個人意見，或作建設性的獻議，本乎誠懇與摯之原則，把關係一般市民大衆的問題提出。

本報接到讀者意見之來函後，即按次序公開發表，來信時請注意下列事項：

㈠凡對公共利益有關之建議及批評，個人所受到或所見到的不平事項，以至涉及多數人利益的陳情，均可來函本報予以發表。

㈡凡來函涉及個人隱私，違背道德，或故意攻訐他人者，恕不刊登。

㈢來函請在信封上註明「讀者意見」字樣，寄本報總編輯收，並請寫明眞實姓名、詳細地址及電話(但不發表)，以便需要時本報與其聯絡。

㈣來函請勿橫寫及一紙寫兩面。

多個心臟的人

李安納·哥斯，四十九歲，是南非的一名家具推銷員，也曾在南非開普敦城的格雷德·舒爾醫院中動過心臟移殖手術，現在留在他的身體內的，有一個半的心。

醫生的聲音是安詳而認眞：「李安先生，很抱歉！但我現在要把你兩個心臟中的一個割掉。」

還不過是十八個月前的事，舉世聞名的心臟專家巴納德曾把另一個人的心臟，移殖在我的那個已經不行的心臟旁邊。

現在，我的胸部重新感到一陣陣的疼痛了——巴納德醫生後來稱之爲死亡的陣痛——我的胸部難以抵受。

巴納德醫生建議要施行另外一次的手術的把我本身原有的半個心臟割掉。

對我來說，心臟問題，祇不過是個老問題了。我原來的動脈活門曾兩次被更換過，五年之後，另一個人的心臟，又被移殖到我身體裡，與我的那一顆並排。

去年六月的時候，我是世界上八個有兩個心臟的人中之一個。有四個人則已經死去。

但這次巴納德醫生似乎有點躊躇了。他說：「在我們的心臟小組中，祇有我一個人主張施行此次手術。其他各人都反對我這樣做。你個人認爲如何？」

「如果我說不呢？」我反問道。他沒有回答，祇是聳了聳肩。

「那麼任你怎樣決定都好。」我告訴他說：「你說如何便如何好了。」

巴納德醫生的決定，給了我一綫微弱的希望。不動手術便祇有死路一條，而且，又要抵受劇烈的疼痛。我曉得我能度過這個難關的機會是微乎其微的。但我仍未臨絕境。

我對自己說：「我應對要把握這個機會。如果手術失敗，我自己也不會知道。那將是太可惜了。還是碰碰運氣好。」

我最擔心的是我的太太珊達。如果我挨不過這一關，她不知會怎樣了？

當我動手術的前一天的晚上，珊達和我的兩個女兒及女婿們走來看我……這可能就是我們最後的一面。他們對我說，他們會在那裡等候我的手術完成之後。

六月十一日星期一傍晚，我於手術檯上躺了十個鐘頭之後，我開始能轉側了！

兩天之後，巴納德醫生問我：「你還記得你胸部的疼痛嗎？那是死亡的陣痛。李安納，我幾乎犯了一次錯誤。我曾差點兒決定不替你施手術。對你來說，這是一次關係你的生死的決定。如果不動這次手術，你便活不上一星期了。」陣痛雖然會停止，但是用刀割過的傷口，仍會作痛。

我如今已恢復過正常的生活了。我想吃甚麼，我喜歡喝甚麼便隨時喝甚麼，我甚至可不時地抽烟。

更不祇此，我現在仍操我的故業——傢私推銷員。

自從我上一次動手術以來，珊達和我曾慶祝了我倆結婚的廿五週年紀念。我們對前途仍抱有很多的希望。

娛樂圈

基斯杜化佐治 過慣驚險生活

在「潑辣姊妹花」中的男星基斯杜化佐治，是飾一個警官，他在負責掃蕩私酒商時，一時大意，派一個助手去進行這項工作，結果却過死一個私酒商，內容甚深，說起基斯杜化佐治，不是一個平凡的演員，他共拍過十四部電影，以災難片來說有「大灰熊」，繼後便是這部「潑辣姊妹花」了。基斯杜化佐治過慣驚險的生活，在韓戰時曾充當海軍陸戰隊飛行員，又曾在來往加勒比海中的貨船上担任過二副，他在銀幕上所担任的角色，全是動作片的要角，不是動作片便是冒險影片。

基斯杜化是在密歇根州皇家橡樹城出生的，父母是希臘裔，他的早期生活是在邁亞米度過，長大後參加韓戰，救過不少被擊落的飛行員，退役後在邁阿米大學攻讀財政系，畢業後在私家偵探社工作，專查不兌現支票及敲詐案件。因爲做商業電視被看中，轉上銀幕，先後拍過「鄧車大刧案」等十多部片，及許多受歡迎的電視片。前此不久，基士杜化曾拍過一部「大灰熊」，聯合男星安德魯柏顯及李察積高，去捉一隻十八呎高的巨熊，這隻巨熊不是機械動物，後來幾經艱險，才殲殺了食人的大灰熊。

在「潑辣姊妹花」中他飾警官，身手敏捷，表現突出，極適合他的戲路。

影視傳真　陳德華

明星咁靚，原來如此！

輕彈淺唱

丹鳳

話裡有話

秦祥林悄然抵港，被發現與現留港的林青霞把臂同遊，記得以前她曾說：「秦祥林不會追求我這樣的女孩子的。」林青霞並未說謊，因爲這句話並未包含「我不會追求他那樣的男人的」！

選錯對象

藝員萬梓良據說深夜中與女朋友同遊，有醉漢出現對其女伴不規矩，被他饗以老拳而遁去。這樣好的宣傳鏡頭，不安排在一個武俠小生身上，可惜可惜。

言多必失

劉永死追括妞，據說他在香港每日打長途電話到台灣去，非餵個句鐘不够味道，而且「大把嘢傾」。要知道，凡事口水多過茶的，就未必一定靠得住。

武劇成敗關鍵在氣氛

麗的要拍名家小說改編的武俠劇集，是由於武俠小說擁有許多讀者，希望讀者全變了觀衆。這是招徠之一法。但武俠小說情節奇詭，無論搬上銀幕或螢幕，氣氛攪得好不好，是成敗的要素，再如人物性格的刻劃，亦有很大關係。

固然現在還不知道麗的編導成績如何，而感覺麗的十分重視這武術劇集，大有只許成功，不許失敗之勢，因此作爲「提場」，希望這次他們眞可威番一下。

看到「一面倒」，願意看到三家電視台做到有競爭才有進步，大家推陳出新，好讓大家喚眼福不淺！

仍屬「稚齡」的佳視，就自己的原則緩步漸進，收視率平穩，有些且勝於麗的，這是對他們的一種鼓舞。

麗的近年在積極掙扎苦戰中，最近增加資本，該可好好運用而創出新局面吧。

亦彈亦讚

悠悠

老實說，電視觀衆亦不願意只由張徹捧出來的戚冠軍，離開張家班獨在台灣發展，聽說混得很不錯的。

他鬧過香港與台灣的老婆新聞之後，在台北市區買樓安居，房子值一百多百萬台幣，他應該心滿意足了。

因爲，他與張徹簽約，開始不過月薪一千五百元，三年合約遞增底薪衆律貼，每月最高可得五千餘元，但比之現在的片酬，相差可大得很。

李作楠導演的「神刀流星拳」，是戚冠軍脫離張徹所接的第一部戲，片酬七萬港元，過去一年收入還不够此數，所以他樂不思「港」，寧願做半個台灣人了。

並且，這七萬元還是他勉強接受下來的，他原來是要八萬，據說有人用西瓜刀嚇他一嚇，才嚇掉了一萬，使他乖乖的簽了片約。嚇他的人是製片，這製片又是他的在台老婆的哥哥，以大舅身份怪責他，揚言如果他「唔俾面」，不肯減一萬元的話，便用西瓜刀對付哩！

這把西瓜刀眞厲害！

李作楠因「南拳北腿活閻王」一片賣座，馬上給製片家纏住不放，這次拍「神刀流星拳」，用了戚冠軍、孟飛、王冠雄三名打星，兼用驃星胡錦助陣，「活閻王」金銘是老拍檔，兼任武術指導一職。

銀色手記

夏雲

在台成家置業安居 戚冠軍樂不思港

該片是戚冠軍自由發展的第一部戲，却是另一名武師的最後一部戲，可說是他的遺作了！

他就是在台北街頭慘被刺死的山茅，體健如牛的一個人，誰想得到竟是如此死去！聞兇手被判爲誤殺，坐牢五年。

戚冠軍拳脚工夫有實學，愛刺激的觀衆當不會失望，但文場戲他仍需磨鍊，稚嫩了一點。

雷成功僕僕港台 爲了兩件大事

青年製片家雷成功年來身兼演製導於一身，雖說未賺得盤滿砵滿，但亦屬荷包脹眼有辦法之人了，最近他出品兼導演的一部「陰陽血滴子」，在台北公映首三天便賣三百五十餘萬台幣，到前天落畫，結算預料超過六百萬台幣的紀錄，日昨雷成功乘早班機赴台北結賬，這次又可使他的銀行戶口添多幾個圈圈了。

雷成功昨赴台祇停留一天，便趕返港來，他匆匆來去祇因爲本月中有兩件大事要安排行動，這一週成了他最忙碌的時刻，首先是這部「陰陽血滴子」本週末便在香港上映午夜場，雙麗院線主持人見該片陳星及黃家達等打得精彩激烈，在台北又創下紀錄，實行打鐵趁熱爭取在月中公映，這一來片主兼導演的雷成功想不趕來趕去也不成了。

第二件大事是雷成功的成功公司，本月十日在港開拍一部新派動作片，他昨日赴台也是順便押運一批道具服裝回港，供新片拍攝之用。

雷成功說他這次的新片投資預料超過百萬港幣，將會是七七年香港最哄動的一部打鬥片，詳情如何返港後便會有所報導云。

劉家良要求嚴格 拍戲時喜歡罵人

星河晚眺　明明

這幾天，劉家良在二廠拍「少林卅六房」。

少林卅六房，據說，是名符其實的卅六房，這堂搭在二廠的佈景，屬於少林第一房，練的是輕功。

佈景的一邊挖了一個水塘，水塘上有一批浮木。劉家良告訴記者：「練輕功，要練到脚踏在浮木上，木頭不下沉，這些木頭的浮力不大，要它載着一個人不下沉，是不容易的。」

有二三十個剃了頭作和尚打扮的演員，他們排着隊，跑着步，開始跳水，一個個沉下去，爬出來，拖出一地的水上來。因爲大家作一式的打扮，我在和尚中找男主角劉家輝，費了很大的勁。

這場戲已拍了三天，因爲天熱，個個和尚都滴着汗，那一池的水已經有點發臭了，跳進去，喝到一口臭水，那滋味是不大好受的。

劉家良的習慣是，一邊拍戲一邊用三字經罵人，他一向要求嚴，所以NG頻頻。

我聽見劉家良喝令那些人跑快些，他大叫：「快，快，個頭有爛出。」他總是說，這些人惟有出糧才跑得最快。

我說：「劉家良，你好刻薄。」

他說：「噢！我從前做小角色的時候，不知被人罵過多少次，從前那些大老倌，罵起人來更折墮。」

我笑問：「你報仇乎？」

龍劍笙赴美雛鳳送機

隨着前天師傅任、白赴美、加度假後，龍劍笙隨偕胞妹李美生同飛多倫多探求學中的第八胞妹李蓬生，因此惹起記者猜測，因傳聞任、白借名遊埠，查實爲雛鳳部署，俾他日登台順利，但觀察龍劍笙的神秘行藏，頗令人思疑。圖爲雛鳳梅雪詩、言雪芬、朱劍丹等趕往送機(敬)

傳佳視節目部有人事變動 勝新太郎來港純粹度假

不來而病倒後，數日來均未有返回佳視上班，經過一番休息後，昨日已返回公司工作。對於此次義演成績如何，曾有過不少報導，孫郁標昨表示，義演籌得款項實爲二十萬元，與宣傳部所發表數字有所出入，而今次義演剛巧碰著第二晚爲大馬金盃足球決賽，加上電視作直播，致使對賣座有點影響，在日前報章報導廿吉聯絡所邀請別家電視台作義演一事，孫郁標於昨日曾致電新加坡問及，有關方面已作出否認，謂並未有此事。

在短期內佳視節目部將有人事變動，是次調動以職員爲主，藝員方面亦同樣有改變，佳視會在外聘請一些對電視圈有興趣的影圈人士加盟演出。

△沈殿霞昨晨進入麗視，並與居用雄商談，兩人並且合拍照片，事後向居用雄問及此事時，他表示希望能邀得沈殿霞演出綜合性節目，而沈殿霞亦與他商談過。由於此可能性甚有懷疑之處，致使記者作出了揣測。

昨午沈殿霞返港視演出「歡樂今宵」，當問及昨晨她進麗視有何目的時，她則表示因蔡和平請她拍一香煙廣告，所以才得往麗視一行，實際上並未有任何用意。

△「盲俠勝新太郎」於昨夜前自日本來港度假，此行純粹是遊埠，並未有其他特別事情，昨午在陳惠敏及鹿村的陪同下進入邵氏參觀。目前他在日本的電影公司仍然在拍攝影片，有機會的話他亦希望能邀得陳惠敏，鹿村赴日拍片，昨日陳惠敏亦已答允爲孫仲的「笑傲江湖」一片演出。

文藝片打響招牌 中影續推出武片

中影動員大批演職人員組成代表團來港宣傳影片，工夫實在沒有白費，如今導演徐進良、林鳳嬌、谷名倫、鄧美芳、王寶玉等經過幾日來連串動活後，已先後返回台灣，事關他們都是大忙人。徐進良一回到台北，就立即爲中影再開拍一部新片「勇者」。

「中影」這塊招牌是對港影迷有大號召力的，因爲過去它出品的「英烈千秋」和「八百壯士」等抗日戰爭片在港都很賣座，並在觀衆腦海建立起「中影出品，必屬巨構」的信念。

最近中影擴大戲路，除了拍大場面現代戰爭片外，也投下巨資拍文藝片和武俠片，繼「蝴蝶谷」之後，該公司將有一部由嘉凌、岳華、羅、黃金儀等主演，並有胡因夢客串主演的民初裝武俠打鬥片「水玲瓏」在港推出，這是一部巨型武俠片，也就是上官靈鳳因推戲換上嘉凌演出而深感後悔的那部巨片。

「蝴蝶谷」連日票房甚佳，此種特殊情緒不難理解，大概香港影迷有一個期間給某些號稱文藝片，其實是婆婆媽媽「悶藝片」打怕了，所以聽到文藝片幾個字就不敢領教，但「蝴蝶谷」却是一部風格新穎、感情奔放的寫實文藝片，它描寫人性，講述幾段不尋常的男女之愛，全與社會現實生活息息相關，導演徐進良執導本片的手法更值得大讚，他處理三個不同的愛情故事的手法有條不紊，而錯綜交織，一氣呵成，不論你是初入情場的青少年，或者過來人，這些醉邊氣迴腸的情節，都會看得觀衆深入劇中，如痴如醉。

譚馬士米蘭 對演任何角色都能揮灑自如

譚馬士米蘭，一九三七年三月三日出生於古巴夏灣拿的一名電影演員。他的父親是義大利移民，譚馬士少年時居住在紐約，曾進入當地的戲劇學院攻讀了兩年，所以，他有很好的戲劇基礎。

一九五八年，他回返家鄉的義大利去，得到馬路布洛里尼導演的賞識和提拔，於是便開始在電影及電視界謀求發展。曾役李斯特坎斯堡門下學演技的譚馬士已從影十四五年，拍片數量超過四十部，包括最新的「有牌爛仔」在內。

自從一部「鱷魚頭鬆」之後，譚馬士就開始受到本港觀衆的注意和歡迎。他無可否認是一位相當出色的演員，任何角色落到他的手上都發揮自如，特別是喜劇性的人物。在「有牌爛仔」中，譚馬士是可愛的嬉皮警探，一身古怪的打扮，倒跟「急先鋒橫掃罪惡城」的阿爾柏仙奴形象相似，演來十分惹人好惡。

譚馬士有很斯文的一張臉孔，外型亦相當清秀，但他很少將眞正的面孔完全展露在觀衆的眼前，不是蓋到肩眼的帽子就是混叢般的鬍鬚堆滿臉上，令人不易覺察他秀氣的一面。雖然他拍了不少的影片，曾在本港上映的却只有寥寥數部，那就是「雌虎狂龍」、「神龍閃電鏢」、「奪命佳客」及「滅口大風暴」，幾乎都是歐洲製品。圖爲譚馬士米蘭在「有牌爛仔」中的一副爛仔相。

明星與我　佐蓮

今日電視節目

佳藝電視台

6.00	節目預告
6.05	卡通片
6.15	俏巴喇
6.25	佳視新聞及天氣報告
6.50	觀點與角度
6.55	白髮魔女傳
8.01	獅子山下
8.30	英雄
9.22	即日新聞精華
9.30	教學電視
11.30	廣東好漢

麗的電視中文台

2.40	星空奇遇
3.30	七俠五義
4.00	下午茶(婦女節目)
4.30	新聞及節目簡報
4.35	粵片「血洗蝴蝶鏢」張英、芳艷芬主演
6.00	七海小英雄
6.25	六合彩
6.30	大眼睛
7.25	觀點與角度
7.30	新聞及天氣報導
7.50	碧玉刀
8.20	恒生劇場
8.50	鬼馬功夫
9.20	浪淘沙
9.50	新聞天氣及經濟行情
10.05	林家聲粵劇特輯
10.30	金龍探籠
	(明日節目)
6.55	早晨新聞節目
8.45	粵語長片

無綫電視翡翠台

3.00	江湖小子
4.00	粵片「那個少女……情」薛家燕、…
5.30	「木偶奇遇記」
6.00	「校園小冤家」
6.30	新聞及天氣報導
7.00	觀點與角度
7.05	「翡翠劇場」大…
8.00	「CID」
9.00	七彩「歡樂今宵」
10.30	最後新聞報導
10.45	「保鏢」片集
11.45	「群芳譜」
12.45	國語片「閨怨」
2.15	英語片「扭腰…
3.45	胭脂虎
4.30	俠胆仁心
	(明日節目)
12.00	「獨行幹探」片
12.55	午間新聞
1.10	粵片「九九九神…屍案」

麗的英文西片精選

7.45	特警雙雄
9.20	查案記

明珠台西片精選

7.40	小鎮仁心
9.20	神探俏嬌娃

風雷引

東方玉

七：黃山大會

無塵堪堪破窗而出，五條人影，已從牆頭踪落，有人大聲喝道：「甚麼人，敢夜闖齊莊，還不站住？」

喝聲中，五個勁裝漢子，各自掣刀在手，圍了上來。

無塵一看勢頭不對，口中沉哼一聲，身形倏然欺上，雙手疾發，右手一掌，拍向左首漢子，身子隨着右轉，左手又是一記「龍尾擺風」，朝身後揮出，拍向他右首漢子。

這兩掌不但出手甚重，掌力奇猛，而且有聲東擊西之妙！

左首漢子不敢硬接，急忙手拖單刀，向側躍開，右首漢子看他明明向左欺去，更不防他會揮掌朝自己擊來，等到發覺，一團急勁掌風已經橫掃而至，一時之間，同樣被逼得後退不迭。

莊子裏看得暗暗忖道：「這和尚一身功力，倒是十分精湛！」

無塵和尚劈出兩掌，把對方二人逼退，那還猶豫，雙足一點，身如灰鶴凌空，嘶的一聲，朝牆頭飛射過去。

那其餘三個漢子眼看無塵逼退同伴，想趁機逃走，口中同聲喝叱，飛身撲身。

剛才被逼退的兩個漢子也一退卽上，跟着大喝：「好個賊子，你還想逃麼？」

五道人影有流星追月，先後跟踪飛掠過去。

就在他們紛紛踪撲而起的一刹那間，但聽呼吒起，「撲」「撲」連聲，五個人還沒踪上牆頭，就同時一個翻身，跌墮下來。

無塵趁這機會，早已越牆而去。

這時但聽一陣腳步聲，由遠而近，接着有人沉聲道：「薛總管，是何方朋友光臨寒莊。」

隨着話聲，從長廊一道月洞門外，走進三個人來！

這三人當前一個是五十出頭的人，生得白臉團團，身軀略嫌肥胖，濃眉細目，走起路來，一搖一擺，頗有氣派，一望而知就是這座莊院的主人。

第二個是手持一支三尺長旱烟管的青袍老者，年約六旬，稜目凹目，炯炯有光。

第三個是腰束玉帶，身佩長劍的藍袍中年人，看去不過四十出頭，貌相白皙，看去極為溫文。

這三個人才一出現，那五個漢子已從地上掙扎着站起，一齊躬身道：「小的見過莊主。」

那身軀肥胖的莊主眼看五人雖然掙扎着站起，但行動之際，似有極大痛楚，忍不住問道：「你們怎麼了？」

其中一人躬着身道：「回莊主，小的全身痠麻，使不出一點力氣來。」

手持長烟管的老者微笑道：「二弟，他們是中了賊人暗算。」

隨着話聲，走到那說話的莊丁身側，伸出手去，按在他背後腰部，然後往外一吸，攤開手掌，微哂道：「果然不出老夫所料！」

原來他掌心赫然多了一支寸許長，細如牛毛的銀針！

那莊主驚異的道：「掌門人，還是那一派的金針？」

(一四五)

泰妹

高華

六五．自稱是醋娘子

金蓮認為可以幫她忙的，就是林澤，向他借錢是可以的，祇是不知能否借十萬元，這晚，她打電話給林澤道：「澤哥，我要向你借錢。」

林澤道：「是開玩笑還是真的？妳今時今日，還要向我借錢？應該是我向妳借錢才是？」

金蓮道：「不是講笑，如果你有空的話，我們今晚見面，你喜歡在那裡？」

林澤道：「我來找妳。」

金蓮道：「也好，不過見了我的小姐，不許你打主意。」

林澤道：「有妳在，我怎敢，明知妳是醋娘子，當然不敢在妳跟前起飛腳的。」

金蓮道：「也好，我也祇要求在我跟前純情一些，離開了，我就不在乎了。」

這晚，林澤去到，金蓮告訴他，要他借十萬元，應付招應同的部下，而自己的現金，都已放在地產上，急切間無法調動。

林澤道：「我也沒有十萬元現金。」

金蓮道：「你想想辦法，相信你的辦法比我多。」

林澤道：「我一時間也想不出一個朋友可以借給我十萬元，妳也想想，由妳經手帶來香港的泰妹，有那幾個近況最好的，妳便向她們週轉一萬二萬，幾個人合起來，就有十萬了。」

金蓮道：「你給我的答覆，是一文也沒有？」

林澤道：「這又不然，如果我替妳籌集，三萬元數目，大概是不成問題的。」

金蓮道：「那你就先來三萬，我馬上把一層樓放手，最少可賣到廿八萬至三十萬，祇要摸宇脫手，馬上我可以還給你。」

林澤道：「我能夠拿出來的三萬元，就不急於要妳歸還了。」

金蓮果然向旗下的泰妹逐個檢討，認為有一個武金娘嫁得最好，丈夫是一個地盤的判頭，名叫許新，娶得金娘後，便中了一次四重彩，收三十多萬元，繼而買入兩幢舊樓，因為一間大地產公司收購，出七十萬，他就抓住不放，要一百萬，大公司一口答應，因為千金難買相連地。

許新憑這一百萬，炒地炒樓，一年之間，風生水起，賺了不少錢，他認為這個泰妹太太，有旺夫命，對她喜愛到了不得。

(六五)

小說

安魂曲

「要憑你這樣的人去打天下，就算五十年，也走不出這個範圍。」

「你說得對，我的確辦不到。」

「今後照我的辦法做，先把手上的貨放出去，等收到貨款，我就可以正式活動了。」

「我們一時恐怕籌不出一百萬來吧？」

「到時我們可以想辦法向銀行借錢。」

「還沒有見到利益就先落這麼大的本，會不會太冒險一點？」

「香港本來是冒險家的樂園，因為成功機會大，利潤厚。」

「一蘭，我知道你很能幹，也有男人一般的魄力，可是在認識我之前，並不見你有這樣的野心？」

「從前來接近我的男人，都是為了好奇而來，他們對我不認眞，我對他們也不認眞，等到走出門口，大家的關係便了結。我息影以後，每個月有幾千塊錢收入，生活不成問題，而我對於爭取財富這件事也厭了，情願每天上上茶樓，會會朋友，就將日子打發掉了。可是這次，我們不論如何都是有了點感情，大家又志同道合，肚子裡又有了小東西。我心裡想，該是成家的時候了，你既然這樣熱中於事業和財富，我就來幫你這個忙！」

「我的確須要你幫忙，我根本不知道如何去打通那些路子。」

「你現在所有的那點關係，祇是第九流的權力，一旦有事，連他們自身都難保呢！」

丁竹民在床沿上坐下來，用手去摸梅一蘭的大腿，就在這時候，他看到大腿的內面，離那東西大約五六寸遠的地方，有一粒像橄欖那樣的紅紫色的東西。梅一蘭正要遮掩，他就說話了。

「這是那裡來的？」

「給蚊子咬了，你知道曼谷有很多毒蚊。」

「還不是毒蚊，而是一個大蚊子。」

「大蚊子怎會叮在這個地方，你鬍線！」

「我才沒有鬍線，許多男人都有這種愛好。」

「別囉唆啦，想親熱就上床來。」

丁竹民有很強烈的醋意，雖然他明白她出去談生意必然會利用她身上的東西。這年代就算一個外交人員，也不免利用它來拉攏關係。

「一蘭，我們用本錢去進貨，也用得着你去犧牲色相嗎？」

梅一蘭知道這件事沒法抵賴，便說道：「傻瓜，到外地去做生意，總得有一兩個信得過的人，你何必如此呷醋。」

(一〇一)

中央安全控制系統

銀行中區辦事處的大門是一扇很重的鐵門，可是外面卻封上了黃銅片，每日由專人打擦至雪亮。粗看上來，似是整扇門是以黃銅鑄製的。

這一扇大門打開後，卽不再關上，內進約五呎左右，是一扇茶色玻璃門，那一扇門，是以紅內綫燈光控制自動向兩旁滑開的，馮香玉走進去後，立卽蹲在右邊門角，按一個暗號，一短，三長，三短。

這訊號立卽傳至國東銀行總行七樓的中央警衛室。當玻璃門自動開的時候，也牽動了警報系統，國東銀行的中央警衛室的一排紅燈之一已閃亮。但是馮香玉蹲下按暗號，中央警衛室的警衛人員，已悉開門的人是馮香玉。暗號每天不同，每人所用的暗號也不同。倘若開門的人並非馮香玉而是另一位非該日輪值的高級職員，中央警衛室也以電話查詢。

可是門開後隔了半分鐘，仍聽不到開門的人依照暗號，中央警衛室的警衛人員，立卽警[illegible]

所有國東銀行分設港九新界的分行和總行的警報系統，全部由直接電話綫直通總行大廈七樓的中央警衛室。這系統的另一個安全措施，是遇到停電，或電話綫被截斷，或被內應剪斷時，便立卽接通電池供電的無綫電警號系統。在大門旁設有隱藏的擴音器，負責開門的人可立卽與總行的警衛室通話。

本來國東銀行的警衛工作，是委託其他護衛公司承包的，而且總行大廈和各分行都裝設自動警報系統。但是那些電子儀器，常常發生故障，警鐘誤鳴的事件，層出不窮，再加上委託護衛公司派人巡邏的費用很大，因此國東銀行的保衛組組長馮大安想出了這一個中央控制的辦法，設於總行大廈七樓的中央安全控制系統以及各分行的安全設施，花去了七十多萬，但是所節省的開支卻不少，祇須一年半便可還本了。香港其他的大機[illegible]

畫眉殺手

山宗

「有的，」他們的午茶很豐富，有三文治、牛油、麥餅、菓醬、及蜜糖等，但那些山埃是在那杯茶內發現的，馬老太。」杜禮很出奇地說。

「噢！我知道，我知道了。不過我祇是構想當時的情景吧了，這對我來說，可能是很重要的。」馬老太又說：「杜督察，那麼，命案又是怎樣的？你有正確的推想嗎？」

「那個女佣——海蓮，在下午拿過下午茶離開書房，就沒有人再看見她了。而林金成太太亦猜想她在黃昏時，並沒告訴任何人便溜了出去，因為林金成太太看見海蓮打扮得很漂亮，穿了平日最名貴的絲襪和及皮鞋，所以猜想她是有個約會。不過林金成太太的猜測是錯誤的，直至晚上，其中一個女佣，記起衣服仍然掛在屋外，走去收衣服時，才在晒衣服的架子旁，發覺海蓮倒斃在地上，頸上纏着一對絲襪，鼻子被一個衣服夾子夾着。」所發生的事情就是這樣了。」

「兇手是外人嗎？」馬老太想着說。

「可能是的，」杜禮答道：「但也可能是屋內的人做的，那兇手必定是趁着屋內的人不為意時，而海蓮又是單獨的時候下手的。我們最初向海蓮問話時，她表現得很驚慌！但當時我們沒有特別注意到這是個嚴重問題。」

「噢！你們當然不會特別注意這點的，因為通常被警方問話的人都會表現得很不自然，而感到驚惶失措的。」

「馬老太，看情形還有一點很值得研究的，我想海蓮可能是曾為人做過一些事情，而很明確地這些事情是不能向別人解釋的。要不然，她一定會向我們說出來，但海蓮內心又覺得不安，最後那人明白到海蓮這種不安的心情，對事情很不利，於是為了滅口，便把她殺了，好把眞相埋藏。」

「最後，海蓮被人勒斃，又被人用衣夾夾着鼻子。」馬老太自言自語地說。

「太醜惡了，根本祇有瘋子才會做出這件事情，太沒意思了。」

「你說得不對，其實這一連串的事都是很有層次的。」馬老太思考地說。

「馬老太，你說很有層次，我有點不明白你的意思。」

「唔！我所指的這一連串的意外事，都是很好像是早有安排，事情的先後，安排得很緊湊。」馬老太說。(五八)

通天跑街

小嬲

筲箕灣一片旺風

兜一排，商街活動着重於港島東隅的筲箕灣，對這個所謂「瓊頭灣尾」地區的最新面貌，增加了若干見聞，由此亦可反映本港市面不斷繁榮發展的趨勢也。

筲箕灣在地理構造上，頗為特殊，整個地區西起於西灣河，東迄阿公巖為止，全長約莫兩哩的「平原」，倚山頰海，祇有一條貫通西東的交通幹綫，卽係電車路，亦是以筲箕灣為名的馬路，由頭到尾的店舖，數埋一隊不過三百來間而已。然而在整個筲箕灣大廈且不消說，山麓的木屋區依次排列，就有橫坑村、成安村、聖十字村、馬山村、教民村、富斗窟村、淺水碼頭村，以及愛秩序村等等，櫛次鱗比的木屋與石屋盤據着幾個山頭，不下半萬間數，容納居民至少三五萬，加上灣尾的十餘座明華公共屋邨，最低估計這個地區的居民人數該在廿萬左右。試想如此旺丁盛況，屬集在狹長僅有一條通衢大道的地帶中，商業樓宇怎不「一枝獨秀」而繁會吃香？

首先，最使人瞻目的新發展，就是毗連灣河的太古船塢，這塊浩瀚於海上的土地，近年正逐步縮小船塢業務，大與土木廣建摩天大廈，拓建為所謂「太古城」。

據悉這個新興「城市」打算建立廿八層高的大廈共五十餘座，每座具有二百五十個居住單位，俟全城建竣，應有一萬兩千層樓左右，每層姑以平均居住五個人的話，城內居民恐達六七萬人，的確係嚟少也。

雖然目前「太古城」祇有一座謂之「示範單位」已入伙住滿，可是這股未來的旺風，已吹遍整個筲箕灣，尤其是毗鄰相接的西灣河一帶，商業舖位一致被睇起看好，舖租飛黃騰達，加幅之巨，簡直使人難以置信。

正如上文所述，筲箕灣地形狹長，僅賴一路貫通，舖位本已供不應求，可是時到如今，旺風所及，租值更如脫羈之馬，離晒大譜矣。

我相識一個小業主在五年前，搭住全副身家十五萬元，本想在筲箕灣區內搵間舖位，開設家庭式士多，解決舉家生活，當時搵來搵去，總是找不到合適舖位，不是位落過僻，就是租值太貴，這樣蹉跎了一段時日，頗感彷徨，想不到冇咁一失，卻帶給他無窮的財富——(一六五〇)

正氣歌

南宮搏

幽思連翻

他也會為了柳小娘而調侃翠哥：「有了她，你會失寵。」可是，柳小娘的態度卻很好，她入宅之後，與上下人等，都相親相媛。

——這是一個佳妙，奇艷而又圓通的女人。

——這是一個使人眷戀的女人。他從來不曾用一個人來比第二個人，但於此刻，他在內心卻比較了起來。柳小娘和翠哥就形體來說，柳小娘比翠哥好，那是因為柳小娘年輕。雖然翠哥也是年輕的。可是，自然所賦予的青春，翠哥已失去了一年，無法補救。翠哥和柳小娘，有五個春天的距離。在人間，一切的距離，都可追返或接近，祇有年齡，是無法拉攏的，失去了的青春，永不能再回來。於是，他在嘆息中撇開了這一個問題。

於是，他又想到其他……

在回憶中，有太多的其他……

柳小娘的媚，艷和柔，非翠哥所及；可是，翠哥也有她特殊之處，那是神韻，一種自然的氣度——自然的氣度，是學不下來的；正如媚惑，也學不來的；兩者都是上蒼的傑作，而文天祥，在回憶中，偏寵柳氏小娘的成份多。

不過，對於翠哥，他依然有着深深的喜悅。他想：這兩個人，一個都不捨得放棄……

思念翻騰着。

終於，他自我譴責了，他罵自己：在這樣的時候，在生死之際，還想這些……

於是，他收斂心神，悠悠長吁。可是，兒女私情，剪不斷，理還亂，他越想撇開，前塵往事的魅影，越是向他襲來，他看到過去，一幕幕的場景……

黃昏了，他打扮齊整，偕同劉百戶和老卒走出驛站。

茫茫夜——

杜滸伴着文天祥，從江岸的沈頤家中走出，一名小卒提了燈籠為他們引路。

文天祥幾次以臂付撞杜滸，暗示他設法遣開最後一名監視人。杜滸稍為過了一些時，才走前幾步，和小卒並肩而行，以模糊的聲調問：「小鬼，你玩過大姑娘嗎？」

那小卒嗅着撲鼻的酒氣，窘迫搖頭。

「你想不想，像今天所見到的大姑娘？」杜滸追問。

小卒侷促着，不好意思回答。

「怎麼啦？小兄弟！」杜滸一掌拍在他的肩膀上：「你對我坦白講，如果想，咱老子請你！」

(一〇九)

崑崙奴

浣花生

(十九)至情至性

都蘭寺在青海，距離祁連南麓不遠，是一幢喇嘛廟，崑崙奴和青雲大師，跟着南麓，慢慢的跑，青雲大師問乾坤三絕，為甚麼死在都蘭寺內？」

崑崙奴道：「他脫出江湖，便往都蘭寺削髮，為了這樣，江湖中人，不知他的踪跡，當他前往都蘭寺前，也曾對我說，罪孽深重，祇有皈依我佛，才能懺悔，為了這樣，便知他往都蘭寺，後來，我也曾兩次到都蘭寺找他，他一生殘酷嗜殺，事後都很懺悔，他有英雄氣概，但是一個魔頭，殺機一動，便大開殺戒，老死在都蘭寺內，早有二十年，骨也朽了。」

青雲大師又問道：「樂布衣也知他在都蘭寺？」

崑崙奴道：「知道，是我對他說的，乾坤三絕在江湖上，有不少仇家，也有不少敬慕他的人，在本人來說，五體投地拜服，明知他也曾殺死不少少林派的人，每一個都死得很慘，但我還是很敬愛他的，我不反對有人找他報仇，但不能改變我對他敬愛的心意。」

青雲大師為了替少林弟子報仇而來，聽了崑崙奴的話，也不責怪，知崑崙奴是至情至性的人，不失英雄本色。

幾天到了都蘭，崑崙奴引導青雲大師，和幾個大喇嘛見面，在寺內拜過佛祖，然後前往陵原，陵原是和尚圓寂後埋骨的地方，都蘭寺的陵原，便在寺後的小山上，兩人一步一步的踏入陵原上，崑崙奴道：「為了不願大師發生誤會，一同前來，但人已死了，仇仇怨怨，也跟着生命的毀滅而消解，大師可以上乾坤三絕的墓上，但不能毀骨鞭屍，這不是佛門中人，應許的事情。」

青雲大師道：「你說的是，但少林有一條不成文的法例，有冤報冤，有仇報仇，報在生人身上，便是一刀過頸，報在死人身上，便是鞭屍三百，乾坤三絕殺死不少少林弟子，本人是少林掌門，一定要執行大法的。」

崑崙奴忽然回身跑下，說道：「既是這樣，恕我不能和你前去，乾坤三絕是我的師傅，那有弟子導引他人，搗毀墳墓的理由，在下不能奉陪了。」

青雲大師一斜身，攔住去路。

雪山盟

諸葛青雲著　余丹青插圖

一、小紅何處教吹簫

顧青楓哂然笑道：「我笑你編了半天理由，卻恰恰把話說反了！」

蕩魄尼姑訝然問道：「我甚麼話兒說得不對？」

顧青楓笑道：「你方才不是說我或許能活？這位姑娘卻非死不可！」

蕩魄尼姑媚眼如絲地，睨着顧青楓蕩笑說道：「你難道不想活？要知凡屬是我捨不得殺死之人，好處可多得很呢！」

顧青楓劍眉微軒，大笑說道：「我顧青楓煢然隻影，生死無妨，但這位姑娘來頭太大，你們倘若妄碰她一掌半指？祇怕碎骨粉身，均難償報！」

勾魂道士在旁傲然不屑地，接口說道：「妙眞三妹曾經說過，當世中大概還找不出我們兄妹所不敢招惹之人，她有甚麼來頭……」

龐眞眞冷笑說道：「父女名份難道還會冒牌？你們之中，誰先接我三記『翻天掌』力！」

話完，左手平伸，掌心向中，右掌搭在左掌掌背以上，鳳目籠威地，盯定催命頭陀，勾魂道士，蕩魄尼姑等，「方外三凶」，便待翻掌發力！

蕩魄尼姑認出這種「覆雨翻雲」的開式手法，果然正是「翻天怪叟」龐千曉的獨門家數，不禁搖手笑道：「龐姑娘不要誤會，我們若知是你，怎好意思那等發話？你應該知道我是你三姨娘『媚香仙子』孔凌霄最要好的手帕之交，算來還要比你長一輩呢！」

龐眞眞早就知道這蕩魄尼姑妙眞，與自己爹爹的第三寵妾「媚香仙子」孔凌霄，極為莫逆，但因要想利用「方外三凶」，幫助顧青楓找尋「冀山三煞」，以便搭救孟三江等，遂佯作失驚說道：「原來你與我孔姨娘交好，可知她哥哥「展翅飛龍」孔大鵬，也已偕同『黑蛇教主』[illegible]在威震江湖的『方外三凶』眼內？」

催命頭陀聞言失驚說道：「你是『三元幫』幫主『翻天怪叟』龐千曉之女？」

「方外三凶」聞言互相對看一眼，眉梢略蹙，仍由『蕩魄尼姑』妙眞，向龐眞眞說道：「關於『蕩魔寶籙』一事，既已有其他武林人物插手？我兄妹亦應盡力一試，並設法搶佔先機！倘若僥倖有成？也當對龐姑娘見告之情，有所酬報！」

(八)

話香江

[illegible]不少，不過，瀨樂堤，利用天然海灣大規模地進行飼養。

，除了天然的漁產之外，利用地理環境進行人工飼養海鮮，最近十餘年間發展得[illegible]

海灣養魚場的面積，最小的亦超過一萬方呎。目前全港共有八個海灣養魚場，一個在西貢布浯灣，面積二十四萬方呎；一個在三門仔，面積四萬五千方呎；另有三個在[illegible]

[illegible]潮汐作水位漲退，使魚類能保持在天然的環境中生長，不會受環境因素的影響，其成長就較快，而且收穫量也就較大。

據一位使用海灣殖魚的人士表示，利用天然海灣殖魚，遠比籠養[illegible]

在人工飼養海鮮的發展上，無疑已跨進了一大步，不過，本港一家海產公司卻正計劃進行更科學化的殖魚法，那就是試驗陸上繁殖海鮮。如果這一計劃能夠實現，將為本港殖魚業開創一個嶄新的紀元。

「天生天養」

自從雷達發明以後，無論天空、海上的交通受益最大。但是，這一樣東西未發[illegible]

[illegible]具有類似「測溫器」的感應——很多人都知道「響尾蛇」可以咬死人，但切不可以為響尾蛇看不見你便不會咬你，否則就大禍將臨。事實上，在響尾蛇的鼻孔與眼睛之間，生長着一具十分[illegible]

工商晚報 分類廣告 效力大 收費廉

招請技工

肝膽

善補

吳景雲 中醫 救人 請到夏愨道

新麗聲 麗都 國華 民樂 寶石 英華 觀塘 恆星 龍華 光華
百萬巨片 賣座冠軍
包你從未見過咁咁咁膽咁猖咁狂咁大咁杰咁串咁過癮的電影
增廣見聞 大開眼界
值得一睇再睇
洪門弟兄現身銀幕 演出身歷其境過程
大爆 仙境公寓斬人內幕 馬仔棠冤獄案
轟動香港爆炸性電影
講數
滿
兒童不宜

海運·百樂 H702412 K678091
百樂中環售票處：恆星戲院
今天四場 二十點三·三點·六點·九點
虎虎虎 偷襲珍珠港
午夜場 滅口大風暴

紐約·凱聲 3-816656 5-768721
第二十天四場
賓虛 榮獲十一項金像獎
大海戰
大賓妻

新都·快樂·樂聲
新都中環售票處：恆星戲院
最後今明 洛奇
今明最後 蝴蝶谷
三院後天盛大獻映 有牌爛仔

京都·麗聲
今天五場獻映 中映出品感人肺腑文藝片
蝴蝶谷
秦漢 林鳳嬌 王釧如 谷名倫 鄧美芳 劉尚謙
愛道有情路刺！ 人道多嶇生路崎！

金明·國都 H713619
天天大滿 映期無多
講數
卽日獻映 邵氏佳片 乾隆下江南

港九影院聯合廣告

東方·新聲·金冠
滿！巴閉 泛亞發行超級奇艷片
藝色大馬美利堅

翡翠·李活·荷洲·亞宮·蘭
今天五場請早到
乾隆下江南
李翰祥
乾隆皇帝·風趣幽默

娛樂·寶聲·英京·明月
好戲一定好早滿
乾隆下江南
李翰祥
生性好動·抱打不平

皇后·皇都·嘉禾·黃金
今天五場獻映
藝色大馬美利堅
揭開美國的奇趣內幕

文華·明珠
滿得早 撲飛要早
列車大逃亡

金門
今天五場獻映
蝴蝶谷
秦漢 林鳳嬌 王釧如 谷名倫

總統·盛頓·華國
今天最後 兒童不宜！
潑辣姊妹花
明日獻映 八條好漢

新華
滿 五日五場請早
講數
不宜兒童

京華·大華·華聲
狂滿！今請早
愛的實驗
兒童不宜

福星·油麻地
今天獻映
乾隆下江南

麗都·麗華·民樂·英華
狂滿請早
講數
兒童不宜

新法飼養海鮮 收穫更加可觀

話香江

[illegible]不少，不過，除了天然的漁產之外，利用地理環境進行人工飼養海鮮，最近十餘年間發展得亦相當蓬勃。人工飼養海鮮，一向約分爲兩類：其一是以魚塘飼養，蓄養的全部是淡水魚，例如新界元朗一帶的鄉村，村前便幾乎均有專門飼養鮮魚的魚塘。其二是利用海灣，在海灣選擇適當的地點蓋搭浮架，在浮架下面懸着用鐵和尼龍織成的魚籠，然後把海鮮養殖在籠裏，每天餵給牠們食物：這是利用海灣的氣候與水流，使魚類有一個適應生活的環境，讓牠們好好地生長，利用這種方法飼養海鮮，收穫向來都頗爲可觀。

不過，以上兩類養殖鮮魚的方法，在目前已被視爲「落後」，因[illegible]利用天然海灣大規模地進行飼養。

海灣養魚場的面積，最小的亦超過一萬方呎。目前全港共有八個海灣養魚場，一個在西貢布溶灣，面積二十四萬方呎；一個在三門仔，面積四萬五千方呎；另有三個在西貢附近的海灣，面積由二萬方呎至四萬方呎。此外，大埔海灣有一個，白沙灣有兩個，其中有一個專門用來飼養金山鰂。

利用海灣飼養海鮮，已証明所收的效果比籠養更爲理想。使用天然海灣殖魚，其法是首先在海灣築起一條石屎堤，並設有三、四處實[illegible]閘，潮汐在水位漲退時，使魚類能保持在天然的環境中生長，不會受環境因素的影響，其成長就較快，而且收穫量也就較大。

據一位使用海灣殖魚的人士表示，利用天然海灣殖魚，遠比籠養優勝，其原因是由於魚類可以生活在天然環境，保持海水、石塊、泥床的原貌，從而避免像籠養那樣的死亡情況。此外，籠養海鮮不能產卵繁殖，而利用天然海灣養殖，魚類則可以自然繁殖。這樣一來，飼養海鮮的數量遞增，利潤當然亦較大；正由於這種方法的優點甚多，[illegible]在人工飼養海鮮的發展上，無疑已踏進了一大步。不過，本港一家海產公司却正計劃進行更科學化的殖魚法，那就是試驗陸上繁殖海鮮。如果這一計劃能夠實現，將爲本港殖魚業開創一個嶄新的紀元。

其實，這也算不得是甚麼「史無前例」的試驗，由於汚染日益嚴重，在日本，陸上繁殖海鮮已相當流行。陸上繁殖海鮮是利用科學技術，首先在陸上興建大量魚池，然後在魚池內安裝濾水機，以便控制魚池內的水質，使死水變爲活水，以適應魚類生活；至於魚苗亦分別用科學方法繁殖，包括光線刺激、酸性刺激及溫度刺激等等，與使用魚塘、魚籠及海灣養殖方法大不相同。

當然，要進行陸上繁殖海鮮，其投資額必然非常可觀，而本港有的是資金，故相信這種最新的殖魚方法，不久將可在本港實現。（易風）

愛馬不愛郎

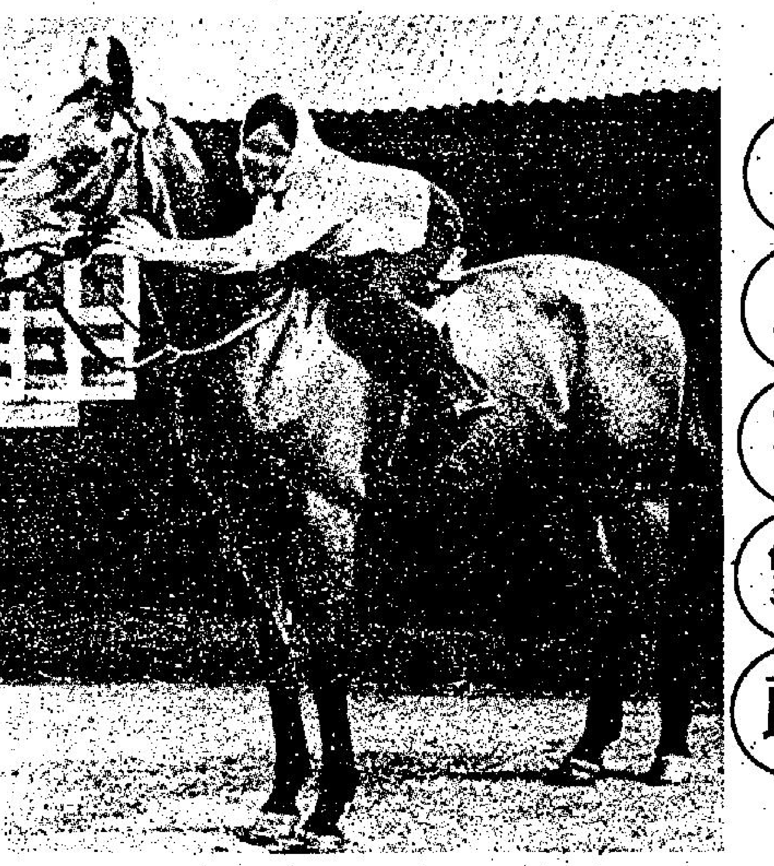

四年以來，美麗的英國馬房女郎桑特拉簡杜，拒絕與她的未婚夫結婚，因爲她另有所愛——是一匹馬。她說：「我由開始時已愛上了牠，我愛牠的美，我愛牠的整個性格，牠是那麼仁慈。」可是她的未婚夫就撞火了，雖然布賴仁並不吃醋，但是老不開心。

桑特拉愛的是一匹名叫「紅冧酒」的馬兒，牠是一九七三年與一九七四年的全國大賽冠軍馬，在一九七五年與一九七六年均跑出亞軍，是少數那麼出色的馬，而牠的榮耀還不止此，牠是第一匹馬，在哲爾斯郡的花卉展覽會中，獲得以一種紅玫瑰來命名的名駒。

桑特拉愛上了「紅冧酒」的故事，甚至被一個作家出了一本書來加以描寫。她在一九六八年已是對牠「一見鍾情」，當時牠到達了約克郡的由練馬師卜比蘭頓的馬房，而奇怪的也是由這一位女郎，把牠變爲越野大賽的一匹最偉大的冠軍馬。

據說女人眞正是衷心愛良駒的，有時一匹特別的馬，會使一個女人愛上了牠，別的東西，一概不愛，包括男人在內。

這一個女人就是非常小心地料理牠，對牠好好地餵食，騎牠出去野外訓練，又教牠經歷跑過長途與跳欄，別的人騎「紅冧酒」就無如此順利，包括那位練馬師在內，無論那一天有空，她就是伴着牠，在馬房服侍其左右，把未婚夫也冷落了。

前冠軍騎師湯米史德，曾騎過「紅冧酒」多次，他說，眞是沒有誰能把牠騎得好，除了桑特拉這個女子以外，不過，她不在場則是例外，如果牠發現桑特拉在場的話，情形就大壞了，牠不許騎師策牠。

「紅冧酒」曾一度被騎師安地端尼爾騎過很苦的一段路，事後桑特拉對這個騎師說：「我求上帝以後不要再由你騎這一匹馬。」可見她對這一匹馬的心愛。

她對於「紅冧酒」售給現在的練馬師，感覺很傷心，但是她的未婚夫則在偸笑，祇要這一匹馬易手，他才有機會與她結婚，看來她的佳期近矣。（小兵）

絲襪與吊帶 再起新潮流

剛剛離婚的加拿大第一夫人瑪嘉烈·杜魯多最近對絲襪和吊帶大感興趣，據向來嚴肅的華爾街日報報導：「絲襪和襪吊帶可能有復興的希望。」一位時裝專欄作家亦說，這種女性的衣物將會掀起一個新潮流。

麥蓮百貨公司的買手遊達說：「今年的人對下腿極感興趣，故此，絲襪和襪吊帶將會非常暢銷。」

另一方面，美國幾間有名的女服店所售賣的絲襪和吊帶今年有顯著的增加。阿拔特百貨公司的老闆史東說，襪褲仍然是銷路最佳，但許多婦女在週末晚上都喜歡穿絲襪和吊帶。此外，絲質的乳罩亦比以前暢銷。不過，購買這些性感衣物的顧客，其中有部份是男人。擁有九間百貨公司的羅拔卡健士說，本季絲褲的銷量比前增加一倍，而吊帶的銷量增加更多。

但是由於價錢的關係，絲褲仍然不十分普遍，例如一對名廠的姬絲汀戴荷絲褲便要二十八元美金一對，該廠的絲質襪褲是卅七元美金一條。在一間百貨公司蘿克斯的特價絲襪也要二十元至廿五元一對，而且還要預先訂購。

麥蓮百貨公司買手蓮達最近發現一種日本出產的平價絲褲，每對來價祇需十元。她說：「這個價錢相信會吸引較年輕的女仕們吧。」

照情形看來，吊帶絲襪必定會再次成爲一種時興，史東說，祇要「花花公子」和「襯屋」雜誌繼續刊出穿上絲襪吊帶的靚女，生意一定會維持下去的。」但他認爲這種衣物並非日常穿著，尤其是十七至卅歲的婦女，祇是在特別的時候才穿著。

無論如何，一般人的眼中，卻會認爲絲褲比襪褲更具性感，故此，絲褲的復興，祇是時間問題而已。

東風

三藩市男女流行不穿底褲

美國西岸的三藩市，是個多姿多采的時髦都市，有很多新的趨向，是別的城市所未聞的。

三藩市的最新趨向，是大多數的男女，都不穿着底褲。

於是乎，一些穿着滌布料裙子或褲的女郎，走起路來的時候，在前面小肚之下，經常會出現一團若隱若現的黑圈。

假如穿着黑色的布料裙褲，這麼情形會比較少見，可是，三藩市的時髦小姐太太，對黑色的褲子或裙子，大多數均引不起興趣，反而喜歡穿着一些淺黃色、淺藍色，或粉紅色，甚至是純白色的褲子或裙子。

如此一來，三藩市街頭，自然益覺多姿多采了。

至於男人方面，由於不穿底褲，前面更加「刺激」，多數的情形是在重要的地方凸起一團使女人想入非非的肉團，一些穿着緊身西裝褲的男士，由於褲子和下體太貼身了，所以，下體那具男士特有的陽具形狀，便呈現出在布料的表面，看起來，和沒有穿着褲子的分別並不太大。

據說，很多女人在街上經常和不穿底褲的男士下體重要部位投以注目禮，一如男士們向穿低胸裝或眞空裝的惹火女郎們投的注目禮一般模樣。

不穿底褲的三藩市男女，以年青人佔大多數，由於風氣的感染，很多中年男女亦紛紛爭相效尤。

那些不穿底褲的男女說，不穿底褲的好處很多，主要則有兩大好處，其一是方便，包括男女兩性在需要時，比較易於進入性快樂的境域。

一個少女對人說：常我和男朋友需要做愛時，先要等他脫掉自己的底褲，然後再替我脫掉我的，那多麻煩，而今可好了，大家都不穿底褲，祇要把外褲或裙子脫掉，就可以進入美好的境界，大家都不再受到底褲的阻碍，爲什麼要穿底褲呢？

其二則是對健康有很大的好處，一些男女說，穿底褲使兩腿間的血脈受到管束，血液循環不正常！

三藩市的前進人士觀點，照目前的趨勢看，不穿底褲的浪潮，可能會越來越普及！（陳基）

革命性的離婚裁判 離婚丈夫獲贍養費

長島高等法院最近作出一次革命性的判決，裁定一名離婚丈夫每週可以獲得六十元美金的贍養費。

這男子名馬克，來自以色列海法，他的妻子邦妮是美國公民，今年初兩人在以色列結婚，其後來到美國。婚後兩個月，邦妮向法庭申請離婚。由於馬克是外國人，在美國沒有工作証，無法自我維持生活，法官於是判定邦妮每週付贍養費六十美元，以解決其丈夫之生活問題。

接吻引致蛀牙

美國國家牙科研究院一位專家傑爾士醫生說，接吻可以傳播口腔病菌，引致蛀牙、牙肉出血及其他牙齒疾病。

他的理論是根據該研究院最近一次調查結果發現的。

傑爾士醫生提出呼籲，如果要保持牙齒健康，除了個人要注重口腔清潔外，還要留意你愛人的牙齒衞生。

精神治療成功 女星再現螢幕

嘉露威是一個極爲性感的美國電視女星，但是最近數月，在螢光幕上失去了她的芳踪，原來她是去求診精神學家，治療她的精神上的毛病，已花了五萬美元之多，這是一個女人的成功之累一個例證。

她本來是一個平凡的女子，過着正常的生活，可是被星探看中了，她初次上螢光幕即獲致成功，曾有一個時期拍的是喜劇，但後來在一個名叫「嘉蒂回家吧」的電視片集，大獲好評，接着并且上銀幕，然後在一部名叫「壓抑」的電影內，被迫脫衣，來引誘囚禁她的人，這部戲才引起了若干問題。

她說：「我實在是身體上載太肥，雙脚太細了，」事實上她的胸部曲綫是極好的，不過，成功却引起另一方面的損失，與丈夫分居，她已有了兩個孩子的，以前曾有過兩次婚姻失敗，但是這一次的打擊最甚。

畢竟她已是卅三歲了，她的能一直可以在電視與電影界站得下來，可以說是奇蹟，她第三次的與丈夫分居，才造成心理不安，於是才要去看精神學家，來解決她的問題，她也坦白地承認，「我的麻煩是在到了好萊塢才開始的，我發覺自己一切都不易適應。」

而今精神學家總算替她解決了問題，但是她花了五萬美元，現在已與丈夫重修舊好，在加州馬里布海灘居住，和好如初，孩子也團聚，她可恢復拍片了。

最堪回味集 「天生天養」

自從雷達發明以後，無論天空、海上的交通受益最大。但是，這一樣東西未發明之前，很多人都已經知道蝙蝠，老鼠的身上，都天然的生着類似雷達的感應機能，它能探出它本身附近的地方有沒有障礙物。不過，仍然有很少人知道自然界之中，生來而具有這種「科學裝備」的動物，還有不少的，這是一種值得了解的常識。

具有類似「警報器」的感應……很久以前，美國斯達華州有一種「土撥鼠」，可以說是它們本身具有一種天然的「警報器」。它們經常的成群結隊的出外覓食，假如其中之一鼠，看到有「敵機」……天空中的貓兒頭鷹來偸襲，這一鼠便即發出「警報」……尖銳而悽厲的聲音，其他的老鼠都可以聽到，亦立即飛快的走避，匿入「防空洞」……坭洞。這種尖銳的聲音，據[illegible]土撥鼠又可以發出另一種柔和的聲音，類似解除警報，羣鼠就復出，大家繼續覓食。

具有類似「測溫器」的感應——很多人都知道「響尾蛇」可以咬死人，但切不可以爲響尾蛇看不見你便不會咬你，否則就大禍將臨。事實上，在響尾蛇的鼻孔與眼睛之間，生長着一具十分靈敏的類似天然「測溫器」。假如你走近它的一定距離之內，它便驗得你的體溫而懂得從那方向向你襲擊。

科學家曾經把一條響尾蛇的鼻子與眼睛用黑布包着，它依然能夠向一盞有光的電燈撲去，可是另外包着它的「測溫」部份之後，它却不懂得撲向有光的電燈了。

具有類似「偵聽器」的感應——啄木鳥怎樣會知道樹木中有小蟲待它去啄食呢？原因它的耳朶具有天生的類似「偵聽器」，祇要樹林中有小蟲蠕蠕的蠕動，它便能接着就聽到，而立即飛來一啄而食之。

其他若干種飛鳥也具有同樣的天然「偵聽感應器」，它們能停在地面，偵聽到坭土裏有沒有蟲類之所在，它們便立即獲得飽食的機會。（新聞議）

七彩詩筒

「撈波汁」　詩：高景　圖：華生

生涯休道無聊賴，
無馬依然尚有波。
汁亦撈埋波歇暑，
炎炎長夏奈誰何？

馬已歇暑，足球尚有外隊續來，球迷「撈埋波仔」矣。可惜「夏令盃」一年不如一年。

由裝冷氣 談電車的服務

擁有香港電車公司全部股權的九龍倉有限公司，最近在致股東報告書透露：近年間電車的乘客不斷遞減，預測一九八零年前後地下鐵路通車後，電車的乘客勢必受影響而再度下降；爲了爭取乘客，必須從改良電車的設備着手，故該公司已向政府當局提出改良電車服務系統的建議，使電車服務趨向現代化。該項計劃的內容，主要是以現代化的空氣調節電車代替現有全部電車卡，並從而加強電車的速度和減少震盪力；若當局批准此項建議，全部計劃將在三年內分段進行完成。

隨着時代的進步，乘客對交通工具現代化設備的要求亦日趨提高，例如九龍汽車公司的豪華巴士由於座位舒適，服務水準亦高，故儘管收費較昂，亦生意滔滔，給該公司帶來不菲的收益；電車這種古老交通工具，欲要爭取乘客，看來確非大加革新不行。

不過話也得說回頭來，目前行駛於港島的有軌電車，雖然是一種老爺交通工具，但它在載客方面却仍發揮很大功能，根據統計數字顯示，電車乘客量雖已日趨下坡，但目前平均每天載客數字仍達到四十萬人次，也就是說，每天至少仍有將及二十萬居民乘坐電車上學、放學及上班、下班；將及二百輛電車及數十架拖卡，每天仍能有如此龐大的載客量，確實相當難得。反觀擁有輛達五百輛的中華巴士，其載客量平均每天亦祇爲六十萬人次左右，而中巴的車輛數目爲電車的三倍，而載客量祇比電車强百分之五十而已，足見電車載客效能之大，假若能夠全面實現其改良系統，則電車在交通服務上必能發揮更龐大的作用。

其實，政府有關方面亦從未忽視電車在本港交通上的重要性，最明顯的一點，就是儘管地下鐵路已動工興建，仍然設法開闢更多像金鐘道一樣的專用綫給電車行駛；待至筲箕灣沿岸的擴海工程與架空快速公路建成後，英皇道便有好幾段路可以闢爲行駛電車的專用綫。據專家表示，如果任何一段路都可以通行無阻的話，電車便能發揮其很大功能，行車速度每小時可高達二十五里至三十里，實比汽車慢不了多少，所以我們實不能小覷電車的作用。

說電車是古老的交通工具，實際上亦一點也沒有錯，因爲在本港開埠沒有多久，行駛港島的電車便已開始服務，計算起來，其服務日子起碼已超過八十年；令人感到美中不足的，祇是八十多年來它都沒有作過任何重大改變，此次九龍倉透露電車公司要全面改良其服務系統，確實是前所未有的創舉。與此同時，並透露有計劃將目前電車的行車路線延長至柴灣，這一方案不但受市民歡迎，相信有關當局亦一定會予以批准。

目前行駛於港島的電車，最引人非議的是那些敷設在路中央的路軌，它不但妨碍汽車前進，而且每逢電車到站乘客上落時，還要引起尾隨而來的車輛被迫停頓，造成交通阻塞。因此，有些駕駛汽車的人士便這樣說：以目前香港如此繁榮，實不應再有有軌電車存在。其實這祇是駕車人士的偏見，試看看美國的三藩市，何嘗也不是一樣行駛電車？總之，電車如能加以改進，則它在本港交通上的重要地位是不會動搖的。

分類廣告

銷數廣　效力大　收費廉

每段大字四個，小字三十四個

每天二元（日晚報聯刊，每天每段共收四元），醫藥類每天三元，不折不扣，以四段爲限（日晚報聯刊，不在此限）。

凡涉及法律性廣告，請携同身份証來本報辦理刊登手續。

洽刊處

（一）中區辦事處利源東街八號地下　電話：二式五四九五・二式壹式三八
（二）灣仔分域街十八號本報廣告部　電話：二七九三零七・二八零七零八
（三）彌敦道壹零零號東英大廈式零壹室生記租務處
（四）旺角荔枝角道廿二號東興大廈生記租務處
（五）油麻地上海街三壹九號
（六）九龍城周生生珠寶金行有限公司（太子道四三二號）
（七）青山道周生生珠寶金行有限公司（青山道二三六號）
（八）油麻地周生生珠寶金行有限公司（彌敦道二二一號）
（九）旺角周生生珠寶金行有限公司（彌敦道七〇七號）
（十）深水埗周生生珠寶金行有限公司（大埔道四七號）
（十一）佐敦道周生生珠寶金行有限公司（佐敦道卅七號L）
（十二）紅磡周生生珠寶金行有限公司（蕪湖街九九號）
（十三）荃灣周生生珠寶金行有限公司（荃灣青山道一九九五號C）
（十四）元朗周生生珠寶金行有限公司（元朗青山道八七號）
（十五）九龍彌敦道一〇〇〇號東英大廈台灣民生物產有限公司
（十六）北角英皇道一三五至一四三號民衆大廈台灣民生物產有限公司
（十七）柴灣新區第廿六座十七號 中寧藥行

台灣 機票600 急證120 輕巧帶工 韓日台貨 6/6出發 世界各地機票簽證・泰證250 四海旅遊貿易公司 彌敦道525號寶寧大廈A座20字 寫打老道口 假日照常 K308817 K306710 K300613

政府註冊 道興貸款公司 H440519 專爲工務員及各大機構僱員服務 香港德輔道中267-275號龍記大廈100室4（鐵石酒家樓上）

提防假冒 中聯（攝屋） 黃有主理 1958年創業 請認老字號 北角：書局街10號 5-627922 5-628973 九龍：機利士路6號 3-632345 3-333532

商業

租售 交吉唐樓 官塘宜安街13號九層七樓，向南光猛，大廳三房六百呎，售十一萬餘，急電⑫206660黃

閣樓出租 光猛閣樓，面積千餘呎，合製衣毛衫工場、貨倉亦可，上午十至十一時電洽K869019

出讓 超值小猽 多仔隻女 英國入口豆型雄父 全場冠軍母最佳 在港平讓 H765360楊

磚屋出讓 沙田大圍白田村交通方便地2000呎屋800呎，水電廁所浴室齊，晚七時後⑫612259

純種波斯 純黑小貓 小灰貓 八百波斯遍新種小貓 白三百愛好者早晚電K九四三〇七三李祖湃洽

聘請 聘請練習生 小學程度 年齡不拘 四百元 有假期 附電話函本報信箱W85者月薪請

誠聘司機 貨運公司招請熟識港九街道細車司機 有假期及補水 電K八五五一八二陳洽

聘請司機 港島某機構聘請司機 年三十至四十五歲 工作時間上午八時至下午五時 要保健及舖保 詳列經歷相片函本報信箱W66號洽

待聘

祖傳 中醫 岑明子 古方專醫 一服見效 癬 皮膚病 皮膚敏感 周身痕癬 蛇行纏走 蜘蛛網 面部浮腫 紅雲血癬 耳鼻喉 痛膿鳴 塞涕血臭 一切喉症 保証速愈 男女刺痛 流膿 下體紅腫痕癢 無刺痛 名黃白 膿阻滴 反流 夢遺虛弱 以上各症 免費檢驗 向救近 九龍醫館：旺角彌敦道六七九號二樓（近亞皆老街口）診症：上午九時至下午八時 香港醫館：灣仔軒尼詩道三六一號三樓（即天樂里口斜對面）診症：上午十一時至下午七時（公眾假期照常診症）

醫藥

校學文外科商業半標港香 校址：北角英皇道425-431號二、三樓全座 電話：H611691 1968年教育司署立案 招1977年5月份新生及插班生・ 商業打字 裁剪縫紉 室內設計 日文班 國語會話 英文文法 英語會話 英文拼音 商業信扎 別文速記 洋行實務 高級會計 商業簿記

招生 招請技工 急請打磨車床技工數名 請到角咀大角咀振華街廿壹號地下 或來電K利機器廠九式三壹式洽 楊

京都太極堂藥廠出品太極牌 五風丹 獨有秘方 一服見效 專治羊風 文名：羊風丹 本品係用中藥腦頭所採 主治羊風，卒然昏暈，不省人事，手足抽搐，口吐涎沫，目視歪斜，日發或作數五，常發作 無論… 順寧藥行零售批發 ①東九龍彌敦道760號 海大廈六樓20-21室 電梯按5字（即大大公室） 司樓上 電話：K八壹三一 時間：下午三時至六時 星期三休息 假日照常 ②九龍順寧道306號 電話：K八七式三四五 （全日營業）

京都太極堂藥廠出品太極牌 腸氣敵 獨有秘方 一服見效 專治腸氣 醫腸痛 墜脹，腫脹 睪丸偏墜，堅硬如石，痛不可忍… 東南亞總代理 僑豐貿易有限公司 順寧藥行零售批發 ①東九龍彌敦道760號海大廈六樓20-21室 電話：K八壹三一 ②九龍順寧道306號 電話：K八七式三四五（全日營業）

京都太極堂藥廠出品太極牌 化石金丹 獨有秘方 一服見效 腰膽中內消藥 ①九龍彌敦道760號 ②九龍順寧道306號 電話：K八七式三四五（全日營業）

京都太極堂藥廠出品太極牌 肝膽治 大，肝變硬等絕對有效 東南亞總代理 僑豐貿易有限公司 順寧藥行零售批發

第一 多謝各位親皇 花錢睇戲要值得 唔係激到氣都咳 睇佐乾隆下江南 笑到咳時又值得 乾隆下江南 阿嬌話：好過睇大戲 阿叔話：原來乾隆係野仔喎 阿伯話：而家我至知咁多秘密 阿嬸話：人一世，物一世，唔睇就假喇 阿爺話：眞係嚴格夾認眞 阿婆話：劉永眞係似到乾隆十足 阿姨話：勢唔估到乾隆打得咁好功夫㗎 編導 李翰祥 長龍處處 今天全綫五場 翡翠荷李活加映午夜場 劉永・汪禹・王沙・岳華・陳萍 麗宮 今天五場映 大膽暴女黃潮 天大 體示威 安妮 愛寶 伊娃 瑪莉 領銜演

風濕 胃 祖傳岑偉強 病氣痛 虫 毛文福蟲科旺角彌敦道 善補靈藥 外施 有各處售 強壯堅體・固本培元 有不可思議之效

喉 中醫 吳景雲 擅治 喉痧 喉癧 喉癰 喉瘡 虛陰喉爛 雙單喉症 館址：旺角亞皆老街三十八號三樓 即日見效 若非確有特長 安敢獨醫一味

救人 請到夏愨道香港紅十字會總部二十五人以上參加可派流動隊前往辦理 電話：二八二〇二二壹

如蒙惠刊本報廣告 請電二八〇七〇八

貴精不貴多 香港家庭計劃指導會 THE FAMILY PLANNING ASSOCIATION OF HONG KONG

加昇明晚又來打 雙方有積極準備

加山昨在啟德場午練 今天將進行戰術部署

加山東昇明晚爭足總盃上綫決賽權，雙方對於這場「坐亞望冠」地位的角逐，均作積極準備，雖然加山曾於準決賽第一回合贏一比零，但明晚的第二回合戰賽才是晉級的決定性戰事。加山認為先贏一球並不太穩，仍希望爭取入球，並不因賽和亦可獲得決賽而稍有鬆懈，昨日開入啟德球場午練，今早舉行晨操後，將於午後進行戰術部署，明晚的比賽，加山是否搶攻，據教練吳偉文表示：仍須作詳細檢討後才作出最後決定。

有何所見

獲得總督盃冠軍的時候，是加山本屆球季的最高潮，但過後曾走下坡，最近在足總盃準決賽第一回合勝東昇一比零而湔雪聯賽兩敗之辱，加山球員已見回勇，但與擊敗精工而奪得總督盃時期的水準仍有距離，上星期五挫東昇之後，加山也加緊「催谷」，以期練成更佳的水準，以待明晚爭取勝利，昨日午練曾作認真考驗，「女班主」及吳教練，對於這課操練的進展，已感滿意。「女班主」對於足總盃的錦標，寄予無窮的希望，倘能奪標，則繼獲得總督盃之後而成為「雙料冠軍」，不讓獲得主席盃與銀牌兩次冠軍的精工專美，但欲問鼎足總盃，必須於明晚的比賽取得決賽權。目前的形勢，加山不論取勝或賽和均可晉入決賽週，東昇卻要淨贏兩球才扭轉局面。

史丹頓是否上陣 待明午始能決定

由於史丹頓傷足，準決賽第一回合未能替加山披甲戰東昇，該役由龍志成與李炳雄構成雙中堅，「龍仔」的表現不俗，因此足傷已好了七八成的史丹頓，雖然恢復操練，但是否登場仍待明午才決定。淘汰制的足球賽不能踢「防守足球」，必須爭取攻勢，才是爭勝之道，加山雖於準決賽第一回合有一球的「本錢」在手，但教練吳偉文說：祇是贏一個波，並不太穩，假如希望第二回合打和而晉級，則易被對方追和，而致影響自己的士氣，惟明晚的比賽是否開賽後立刻搶攻？則仍未決定。要看場地及天氣情況，以作最後的部署，開賽前在更衣室裡才是確定作戰方式的時候。

東昇昨日晨操，今天在銅鑼灣南海軍球場進行最後的午練，教練何應芬表示：東昇因準決賽第一回合以一球落後，明晚舉行第二回合的比賽，已是許勝不許敗，亦不能賽和，因為打和與輸波無異，現時東昇在足總盃準決賽的處境為「和輸一和二勝」。必須先追回一球，造成兩場合計打成平手的局面，然後進而爭取再入第二球，才可以擊敗加山，故爭取決賽權也較為艱苦。

東昇明晚必搶攻 何教頭信賴仇仔

「白頭教練」對於東昇球員季尾的進展頗為滿意，特別是推進的組織已有改進，已具備了打「快波」的力量。但上仗「昇加」對於吳錦華傷足，翼鋒的人選將有變動，論及是否由劉榮根担任左翼時，何應芬說：「有此可能」，但一切仍待今日午練之後，始能決定，仇志強曾於聯賽「南昇」之戰撲救「單刀波」傷腿，經縫針後業已拆線，何應芬說：相信明晚的比賽，仇志強有水準演出。

昇中場推進相當悅目，但「埋門」一刹那卻缺乏把握，除非今日的午練，能使前鋒射門功夫有所改進，否則單憑中場球員的叩關，則追回一球似乎並不容易。相反的，加山賓尼、萊頓的「高空攻勢」，韓德……風」，則加山仍可略佔上風。

本屆足總盃賽，強隊集結於下線第四組，南華、精工相繼被淘汰出局，倫園已成為獲得下線決賽權呼聲最高的隊伍，上線強隊無多，加山初賽勝東方二比零，複賽贏元朗三比一，準決賽第一回合勝東昇一比零，東昇則於初賽勝九巴二比零，複賽贏光華一比零，照兩隊戰績而論，則加山仍屬足總盃上線的熱門。

香港足球總會昨午設宴招待卜比查爾頓球星隊。圖為卜比查爾頓在宴會上發表談話時攝。（本報記者戴天華攝）

國際足協「大使」抵港 推行足球發展 希望此公不負此行

【本報訊】在昨午足總為卜比查爾頓邀請隊安排的午宴席上，有一位嘉賓——國際足協足球發展計劃主任白禮達，很自然的成為記者採訪對像。

白禮達此行來港目的，是為了國際足協足球發展計劃而來，由於國際足協舉辦一項國際性的足球發展計劃，特別為一些足球正在發展的會員國家與地區而設。

當記者問及近來國際足協已漸漸有政治滲入的問題時，白禮達解釋說：「此點我不能否認，事實上我們已經很傷腦筋地處理此問題，但真正的結論，就是不能避免」。

就假設一個問題，中共與蘇俄的政治糾紛，是國際足協不容易解決的難題之一。但在體育方面，國際足協是盡量考慮政治的存在性而作安排。

「但國際足協此次的足球發展計劃，是絕對沒有政治，不分種族的傳遍世界各地，希望藉此能參提高各發展中之國家的足運。」白禮達將話題再轉回此行之目的。

前天（週日）才抵港

球証格連（中）在昨午的英足球明星隊午宴上，教客軍卡拉漢（左）、湯美史勿夫（左二）、羅拉（右二）及蘇斯如何使用筷子，格連一時很有神氣（本報記者戴天華攝）

而剛趕及參觀港隊與卜比邀請隊對賽的國際足協足球發展計劃主任白禮達，也是瑞士人，亦是業餘球員，因為瑞士祇有三數球會是全職業化的球隊，他對港隊的評價是大為讚賞。他說：「我十分驚奇香港隊之演出，他們擁有個人技術造詣頗高的球員（港隊），而且回防助守十分之快，今卜比邀請隊不易取得甜頭。但港隊在進攻時，有一點似乎忽略，時間實在太多，這對攻勢會大為拖慢，令對方能够及時回防抵禦，這是美中不足之處。」

白禮達最後謂：「有關一切足球發展計劃，定星期二（即今天）在記者招待會上向報界發表。」

圈中人語

且聽「大使」的招待會 有什麼大計佈露

今天下午五時，對海「凱悅」酒店二樓的「九龍廳」，將由一位國際足協的「大使」在此間召開一個記者招待會，卻原來，由國際足協與「可口可樂」合辦的足球四大項目訓練班，其中包括：(一)足球行政；(二)技術訓練；(三)醫療；(四)足球裁判等，他們計劃在八月廿五日至九月四日這十天內，將以巡迴方式輪到在港舉辦「開班」，而國際足協特為此事而委出一位國際足球發展計劃主任白禮達來港，而白君已於前天下午由瑞士飛抵本港，前宵已有在大球場觀看那場「港英友賽」，白君賽後還有讚彈，對港代表隊球員的演出，認為並未發揮其潛力，但因個子不高，對高空攻

「卜比邀請隊」，而白君昨午亦有出席「球城」的埠際宴上。

不過，白禮達專員在這兩日來，仍頻頻與本港足總高層行政人員多所接觸的，尤其是與本港足總的發展基金委員會，以至青年訓練委員會這兩個「大組」的主要成員多所聯絡及研究，以便攪好這個青少年暑期康樂活動之一的「足球科技」開班禮，雖然，因這項「科技」的訓練還有很多細節，例如，在港何時招收學員，年齡，人數限額及其他，這不是一朝一夕所能辦妥的，而白專員因在港逗留時日不多，故亦急不及待，在今午開過記者招待會之後，再與足總中人研究一些細節之後，一兩天後便離港了。

「白大使」對卜隊表現 亦感到滿意

昨午在「球城」的埠際宴中，白禮達對前天晚上能看到一場頗不俗演出的足球賽亦認為很感滿意，他指出：卜比邀請隊在還有些氣力應付之時，憑着他們的腳法及經驗，確使香港代表隊感到應付為艱的，尤其是本港後防各將，到十分的週密，如果不是在下半場「卜隊」差過若干機會的話，港隊應早已失去領前機會，不過，在「卜隊」下半場缺氣之下仍能靠兩次遠射而反超，這是以證明港腳後防不够嚴密，但無可諱言，白氏對中國人的足球天材甚為欣賞，

球人球事

神經刀打順境波 自信恢復昔日雄風

△東昇近季尾的幾場波，都踢得不錯，雖然是輸波，但在形勢上而言是贏的，日前見到仇門神，便打趣的與他開玩笑：「你哋近來如此神勇，是否接受了特殊訓練？」那位「神經刀」仇志強笑說：「唔講你都唔信，季尾我哋都係一樣一日兩課，操到馬不停蹄，而且中場打起咗信心，就算我自己亦敢講恢復了昔日雄風，我哋要打順境波，有速度體力至有此水準，不過，前鋒班兄弟還新，假以時日，我哋爭頭三名是有信心的。打波講整體，家陣個個都「弗」，八號晚與加山打第二回合，他們未必勝的。」他如此有信心，實際是否如他所說那樣順境，就要在週三找尋答案了。

郭家明心自問 笑而不答有內容

平日見郭家明總是祇得他一個人，總沒有女朋友陪他的，但在新界見到他，他的身邊總是有一位漂亮的女孩子與他把臂同行，喁喁細語，令人覺得他們是一對很相配的男女。但當問到他倆何時何日才把這段浪漫式的戀愛告一段落，共同組織一個屬於他們的小天地，他們總是笑而不答，不過，有時郭家明也會露一點口風的，他說：「我也打算在這一兩年內，與她組一個家，我認為她是我理想的對象，雖然她不喜歡足球，但也不會反對我踢波，因為但認為每一個人的愛好與志願是各有不同的，而且但是一位文靜的女孩，對我而言，是很適合我的。她住在新界，我哋要見面時，就祇有我到新界找她，我不想她到市區來找我，恐怕她會有意外，每週三及週六我也會返入新界，一方面是見見她，一方面是訓練我班小朋友，我已教他們踢波好一段時日了。」（江）

籃球圈

獅子會籃球決賽 今夕六强會師

南九龍獅子會主辦之首屆「獅子會盃」籃球賽出線陸強決賽今晚在伊館場重燃戰火，由六時三十分開始，陸強分作三場角逐，不收門券，秩序如下：

下午六時三十分，城市對城多利。

下午七時三十分，九龍塘對獅子山。

下午八時三十分，南九龍對西九龍。

陸強決賽採單循環制，以積分定名次，因此，陸強上陣每戰均全力死拼。

香港網總打算 重組亞洲網總

【本報訊】香港草地網球總會，將於下月初委派兩名代表出席在西德漢堡舉行的國際草地網球協會的週年同人大會，代表香港出席此一會議的人選是秘書夏迪士提夫婦。

昨夜網總秘書夏迪士提透露：他與其太太定於本月廿九日出發，於七月六日出席在西德漢堡舉行的會議。他此次前往西德參加會議，主要目的是與其他亞洲地區及國家的代表商討重組亞洲草地網球協會的可能性，在過去十多年來，亞洲草地網球協會由於沒有活動，所以使告名存實亡，因此香港網總便有意把這個協會重新組織起來，以便在不久的將來，可以由亞洲草地網球協會主辦一些國際性的賽事。

又訊：林方與杜璐道兩位剛奪得香港硬地網球邀請賽雙打冠軍的網球好手，將於七月八日至十日前往新加坡參加當地的公開網球錦標賽，屆時他們除角逐雙打的比賽外，還會分道揚鑣的參加單打賽。

「手蛋隊」下屆點攪 大攪或是中攪

彩色球壇

少帥山表示 尚未有決策

「手蛋隊」呢輪雖然冇波踢，而且陣中亦有三幾件「外來波友」暫時離隊者，不過，「手蛋隊」嘅「車汗文」乃「少帥山」（黃創山）已經響前幾日由印尼番咗嚟，問起佢嘅「手蛋隊」下屆點攪，大攪還是中攪？照「少帥山」就話暫時未「定」得實，主要乃等到打完「會長盃」同「四角大賽」之後至「定」得。「手蛋隊」下屆或者會減輕三幾件「外來波友」，乃係有咁想法？但問起「少帥山」，此次去印尼是否會「斟」番幾件「印尼兵」嚟「幫腳」？「少帥山」就表示，「唔會喺度為，個D「印尼兵」一提到「出口」就麻煩。故此佢哋「手蛋隊」試過升上甲班個年想搵一對「印尼翼」而「撞癸」之後，呢幾屆「想都冇想到」，「少帥山」此去印尼，純粹為咗「做生意」而已。

「手蛋隊」其中有「康基都」，「高大漢」（金在漢），「門神卡」（卡鎬英）番咗去漢城行吓，但佢哋當作係告假兩個禮拜而已，但佢哋會響過咗十六號之後，就由漢城「飛番嚟」，一來佢哋亦想睇吓十九號個場由「香港腳」對「油田腳」（伊朗）個場「亞大區」之「世盃外圍波」，二來「手蛋隊」到咗個陣亦要開操，準備應付「會長盃」同「四角大賽」，「手蛋隊」自從響上個禮拜三（六月一號）大贏過「大東方」六個一皮之後，第二日（禮拜四）已經開始「小休」，原則上乃「抖」番兩個禮拜，到十六號（禮拜四）復課，但會否臨時有「變」，就[illegible]點打

係響呢個月尾（六月三十號）合同到期，故此「手蛋隊」到其時睇吓「留番」邊幾件，或者「唔要」邊D？要等「手蛋隊」響呢幾日開過「高層會議」之後，然後由「少帥山」約晒個D「友仔」也。「手蛋隊」下屆又準備唔要邊D「人馬」，照個幾日嚟睇，「阿郁」同「高大漢」都唔想「繼續打落去者，但「門神卡」要到八月底至「約滿」，而且「門神卡」下屆有一段時期要代表佢嘅「高麗國」去打「世盃外圍波」，相

事關，「少帥山」隨時可以響「個便」搵到D「高麗腳」，再嚟者，而家主要乃係另外個兩件「馬拉兵」同三件「灰斗兵」者，因為「馬拉基」合約仲未滿，但「馬拉古」就可以「唔要」喇！而個三件「灰斗」，「鶯哥鯉」（麥哥利）會「留」番者，「耶穌」同「西班牙貨」之「慢扭」會有問題，不過，「少帥山」一味仲話「未定得實」，要睇吓個「波市」點，如果照前晚嘅計，個「波市」仍然有得「攪」者，但亦要睇埋「四角大

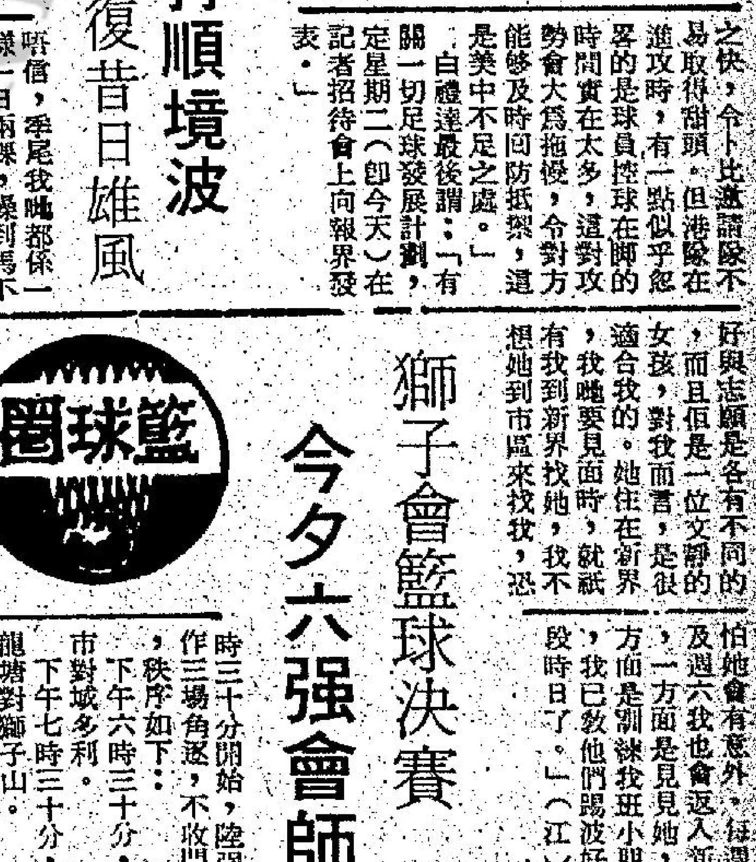

金榜題名有腳患 永勝長途仍稱霸

舊馬新評 馬士

金榜題名 為七五年度英國馬，隸布朗馬房，高十五掌三，來季馬齡五歲，正宗短途快馬，在降入第三班跑沙地即能輕勝，回升上第二班以破紀錄之時間贏短途仍不升班，最後越級挑戰最短途，負輕磅上陣，果然能一放到底，強如劍童亦要稱臣。由於曾有過腳患之關係，所以季尾已見提早歇暑，健康會否有問題，要待來季看準有好操練始可捧場，現時頂班短途好手林立，就以劍童在季尾之表現，隨時有力反先，來季就算出短途，亦未宜看得過高。場地性能：爛地出色。

永勝 為七四年度英國馬，隸佐治摩亞馬房，高十五掌三，來季馬齡七歲，季初連敗幾仗，與狀態未足有關，季尾回勇即以無敵姿態蟬聯馬王寶座。由於長期負超重磅，體力一度受影響，平磅出爭長途，現時仍難覓對手，摩加對此駒特別偏好，季初得久休之利，相信出中長途仍可橫掃。

利是吉 為七五年度馬，隸張學文馬房，質素無不見超羣，但內在鬥志相當強，所以每遇強手則越跑得好，季中由浩德爆過一次大冷，能後上壓倒金霸亦非凡品；本身性能適應廣泛，長短乾濕均適宜，但此類馬不易養成好狀態，非有好狀態，否則面對強銳氣贏至上頂班，除一羣質新份子不易言勝，有一點要注意乃此駒贏馬每有好分頭，屬宜敵勿捧之類。場地性能適應廣泛。

……馬，隸譚文居馬房，高十五掌二，來季馬齡九歲。狀態一度低沉，前季且未贏過馬，及至本季中始見贏回一仗，永勝亦非其對手，且締佳績贏馬，可見實力未盡退化，但季末爭馬王盃已不見上陣，會否力拼一場後傷元氣，來季仍以冷敲為宜。場地性能乾快地較佳，軟地可跑。

新旺 為七五年度馬，隸佐治摩亞馬房，高十五掌三，來季馬齡六歲。新馬時曾有過足患，但養在佐治摩亞馬房能養回，且演出尚算穩定，降至入第二班即見能贏馬，本身屬正宗長途馬，但在頂班遇上兩倨永勝即難施其技，現時出賽要看埠形勢及對手始可捧場。

金源 為七二年度

四方八面

論騎功仍推老白 見習生劉同安可愛

△在這一季賽事之中，對於騎師之表現，特別受到馬迷們推崇的，今回卅不是摩加利，有時確實演出不大受人讚許，假如他在下季仍然在香港策騎的話，馬迷們對於他的演出，以及選他的坐騎投注，卻不能深加考慮，與以往確有多少不同之處。

白禮棣最受人重視之處，是凡一匹馬，在狀態顛峯中，由某一二騎師主策都不會勝出的話，一換了白禮棣駛韁，便立刻獲勝，他的騎功確是高人一等，而非摩加利能與之較量也。

馬彼得到底是品性難移的代表者，估計可贏的馬，他主策之時偏偏不能贏，有時以為他的坐騎難以取勝，但又爆冷，這種難以推測的表現，他依然如此，畢竟是老將而當有作用之一類。

見習生中，劉同安是上乘之材了，其餘陳強培、何鑑森都屬英才，下季仍然值得重視。早已升上了大師傅之一級的告東尼與羅國洲，雄心尚在，可是羅國洲比較受人重視。告東尼如果稍神集中的話，仍然是大有前途的。（賽霸）

快樂武士脾劣 與小摩不合拍

昨天談過季初賽馬選擇投注對象，根據質素最高者為原則捧場，保証輸到閣下嘔電，超班馬亦會失敗，這種例子相當多，例如第五次賽馬由第五班跑一二三五公尺，在軟地舉行。參加比賽馬匹則有：超越日、快樂武士、飛馳、安娜之寶、新玩意、可勝、征羣、羅羅金剛、噴水池、大機會、叻女十一匹。

快樂武士配摩加利捧成一面倒大熱門出現，無可厚非，因為上季此馬由鄭棣池及摩加利出賽跑六化郎及千四公尺獲得亞軍，無配處逢跑有佳績支持途程，賽前任何人都會不約而異口齊聲說，快樂武士必勝此場賽事的，出閘此馬馳，超越日亦不過一乘守住第三位，與領前飛距離，捧場客莫不感直路門，後勁可以輕易平反敗局，豈料快樂武士直路不獨無力威脅對手，且大外避爽失取勝機會，祇能力保一位。超越日反而輕鬆取勝，爆出九十多元冷門出現，馬季結束之後，回顧兩駒成就如何，快樂武士高踞第三班，而超越日爆過一場冷門之後，就此一蹶不振，大熱門跨台，大冷門爆出，兩駒日後成就有天淵之別，這是甚麼原因？仁見仁智，某些馬迷認為摩加利號召力太大，大超級馬亦容於蘇底，此說未嘗無理，不過，我個人認為本場爆出大冷存在因素馬匹操練是否足夠有着極大關係。快樂武士直路斜跑出現爽失取勝機會，馬匹體力未足，力門之下通常就有外避出現，絕對與門志無關。

火熱門大機會及羅羅金剛雙雙敗落，前者有腳患，未幾因意外斷腳被毀，後者人馬演出不準，剩下來有部份馬匹季末經已淘汰出局，營期間來無事，溫故知新，檢討整季賽馬得失，對於下季初馬季開鑼選擇下注對象，應否重視質高之馬捧場，不無裨益。

·趙子龍·

1977年新馬典（7） 張基

第二班 穩勝王子 CERTAIN PRINCE 烙印號：K31

棗色 雄性 四歲 十六掌 佐治摩亞廐 馬主：孫以文

血系：PRINCELY NOTE—MAIS OUI

來港前出賽成績

日期	路程	出馬	名次	負重(公斤)	頭馬獎金
3—1—76	1000M	15	3	54	A$4,200
(時速：59.6	負5馬位	賠率：9/2)			
14—1—76	1000M	12	2	54	A$2,625
(時速：1.00	負馬頭位	賠率：5/2)			
28—1—76	1200M	14	1	54	A$2,625
(時速：1.14.8	勝馬頸位	賠率：7/4)			
25—2—76	1000M	15	2	57	A$1,300
(時速：59.3	負2馬位	賠率：6/4)			
6—3—76	1200M	24	11	51½	A$4,200
5—5—76	1200M	15	5	55½	A$1,105
13—5—76	1200M	16	3	55½	A$1,170
(時速：1.12.8	負馬頸位	賠率：5/1)			
19—5—76	1200M	15	1	54½	A$1,300
(時速：1.14	勝1¼馬位	賠率：5/2)			
22—5—76	1200M	15	3	52½	A$4,200
(時速：1.15.4	負8馬位	賠率：9/2)			
5—6—76	1400M	16	5	55½	A$4,200
16—6—76	1200M	11	1	56	A$1,300
(時速：1.13.1	勝4馬位	賠率：1/1)			
1—7—76	1400M	14	9	56½	A$975

在港出賽成績

次	班別	路程	場地	負磅	騎師	出馬	頭馬時速	入圍馬		
99	2	975	快	128	吉	14	58.5	更厲害	柏趣	七寶
47	2	1650	好	128	白	11	1.43.3	福利實得	△△	雅趣
67	公	975	好	119	潘	13	57.1	金榜題名	劍童	爆棚
22	1.2	1650	快	134	加	10	1.42.1	雅趣	求簽	江寶江
67	2	1235	快	129	加	11	1.14.1	△△	百利	七寶
09	公	1235	爛	120	白	9	1.19.7	醒呀	濃雨	△△

評語

骨格勻稱，能跟檔門，性能優越，由一二三五至千八公尺均合。從來港前戰績看，演出水準穩定可取，勇態一臻，隨時可走進前列。年歲尚稚，下年度仍有進步之望，可期成頂班石柱。場地性能：爛路亦宜。

晨市成疏偏軟 造價榮辱互見

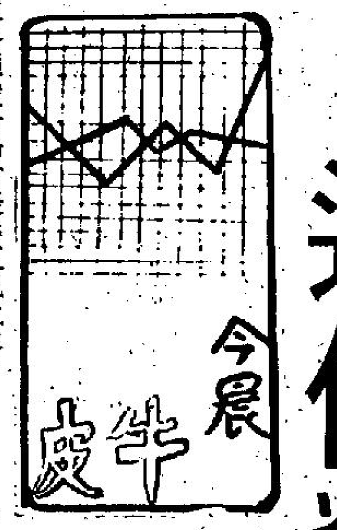

在合併消息漸漸冷卻，加上外圍市況報跌，對利率提高憂慮加强之下，港股市今晨呈現平淡中牛皮偏軟之局，買賣雙方顯得極為謹愼，故交投疏落。開市之初，一般股份多見企於上日之收市價，隨後買家住手觀望，落行情況疲弱，各類股份成價即見輕微軟順，尚幸合併消息仍未完全完結，致市勢雖見回軟，但幅度仍然有限，一般淡家仍未敢過份施為，故於收市之際，雖然疲淡，但各類股份仍有榮辱互見之象。

十一時恒生指數報四四六·三二，較上日的四四八·〇四低挫一·七二。

市況今晨牛皮偏淡，主要仍是受四五〇關敏感壓力所使然，在多個月來，恒生指數再升上四五〇關，即時會出現低挫調整的現象，而此次再上四五〇關，主要是受和記及黃埔合併的消息所刺激及若干附會的消息所影響，但畢竟和記與黃埔的合併，無論是有利抑或有害，身受者主要仍在於該兩公司的股份，至於其對股市的刺激力，僅是個別股份的行動，祇活一種連帶性的冲擊，而未有較大的實質性利害，故此，在此一種驟然間的消息刺激之後，市內投資或投機人士，很快便會冷靜下來。無疑問，以此次和記及黃埔的合併，是會引起其他附帶的刺激作用；諸如對某些機構至該合併、收購的臆景，重估資產値引致帳面數字增加的心理刺激等。但類似該消息，對股市亦祇能提供短暫的影響，而對於股市的實質資助是不會太大。故此，在此類消息趨於平淡之後，市道將又會回復舊觀。

不過，以目前港股市而看，據樂觀派人士認爲，重越四五五〇關是指日可待之事，該等人士認爲，今晨市況的平淡，明顯表示淡家未敢施爲，而一般揸家亦不願放貨，指數及市勢的輕回，祇屬調整性的表現，相信在合併內容宣佈後，及其他消息刺激下，市況又會再上。

恒生中午指數
四四六·四五
跌一·五九

遠東中午指數
二二五〇·五一
跌四·六三

金銀綜合指數
三八五·二三
跌〇·二三

金指數
三九七·三一
跌〇·七〇

銀指數
三八八·二一
跌〇·一三

上午成交總額

香港：二、六五〇、〇〇〇元
九龍：五〇〇、〇〇〇元
遠東：四、七一〇、〇〇〇元
金銀：四、六一〇、〇〇〇元

（昨日指數）
恒生：四四八·〇四　跌二·一八
遠東：二二五五·一四　跌二·六四
金銀：（綜）三八五·七四　跌一·五八
（金）三九八·〇一　跌一·七〇
（銀）三八八·三四　跌一·四七
全日成交總額：三千六百八十五萬元

大量購工業原料倉位縮減 本港貨倉業務呈現好景

近日貨倉業呈現好景，一般儲貨倉位達八、九成，有若干貨倉儲貨達到滿額。

貨倉轉好的原因有兩點，其一是本港進口商大量訂購工業原料，其二是可儲貨的倉位縮減。

據了解，當經濟出現不景氣時，多處工廠減少開工或創減生產線，剩餘下來的廠房，暫時調空，避免更大的虧蝕，商人轉爲經營小型的貨倉業務，出租的倉位價格，比正式經營貨倉業的租金爲低，因此，貨倉業務曾出現困難的時期。

日前，多項製造工業產銷轉旺，電子廠、塑膠廠和製衣廠開工率達到高峯，廠房不敷應用，個別還需要到工廠附近租地方，加開生產線，難怪過去用作儲貨的廠房，又着急轉爲工場，而那些貨物則被迫倉貨，紛紛要尋找貨倉來儲貨，因此，貨倉業轉告大旺。

貨倉儲貨回增至八、九成，比最淡時的四、五成增加一倍，可見，情況着實有了改觀。

由於貨倉求過於供，倉租也畧告調整，據了解，最近一般倉租已回升至二成左右。

貨倉商人又說，過去每噸貨的倉租約二十元，而兩、三年前，由於競爭劇烈，廠房也加入這個貨倉行列，將租金多降至每噸儲貨爲八、九元，而從事正常貨倉業務的商人，爲了競爭，也相應調低，減至十元，即比正常減少近一半。倉租已由前一陣的十二、十四元，提高至十六元至十八元左右。

預料貨倉需求仍繼續吃緊，因爲各類工業用品的進口增加。

貨倉業人士指出，最近紙品和棉花儲在貨倉的數量估最多。

目前是工業紙的需求最多，可從工業開工率達到高峯反映出來。（夏明）

財經簡訊

△中東經濟刊物報導，爲抗議巴黎南北對話無進展起見，沙特阿刺伯可能於年中提高油價百分之五，同時其他主長大量加價之十一產油國，則將放棄原定七月份加價百分五之決定。此項傳聞其後經沙特阿刺伯報界認爲不可置信。另方面，中東其他報章又傳說石油出口國組織將於七月一日正式公佈劃一油價。同時傳聞阿刺伯聯合酋長國官方亦表示願意妥協，以求取消雙價制。

△芝加哥第一國民銀行本週優惠利率維持六·七五厘。

△芝加哥一家商品經紀於上週五分別向世界各地金商、銀行兜售據稱爲全世界最大宗金條現貨。該公司於六月一日辦理一千五百二十九宗期貨合約交收，合共收到客戶交來金條一十五萬二千九百安，相等於國際貨幣市場存金三分一。該公司收到黃金現擬出售，價格待議，但以出售時之國際市場價格爲根據。該批黃金是屬於公司或客戶所有，未有說明。市面忖測，來源可能爲南非。

△五月份南非金幣銷共一十五萬枚，較上月增加四萬枚。

△香港聯業紡織有限公司業務經連續兩年虧損後，七七年度情況已見好轉，該公司執行經理對記者表示，業務仍須兩年時間始能恢復健全。

△目前世界錫礦供不應求，國際價格亦達歷來高峯水平，但馬來西亞錫礦工業因政治問題及重稅影響，仍面臨重重困難。馬國現仍屬世界最大產錫國家，生產佔總產量百分之三十七。由一九七二年開始，產量即遞年下降，目前開工錫礦工場僅八百一十家；自一九六六年以來，共一萬八千礦工失業。（新鴻基證券提供）

美國股票走勢指數

【紐約六日美聯社電】美國股票走勢指數：

種類	開市	收市	前市收市比較
工業股	九一三·四二	九零三·零七	跌九·一六
運輸股	二三七·四九	二三五·七三	跌一·四一
公用股	一一二·〇三	一一一·九三	升零·一六
普通股	三零九·九八	三零七·三七	跌二·一四

美英日股

躭心利率上揚 美股低跌九點

【紐約六日美聯社電】星期一紐約股市下跌。

杜鐘斯卅種工業股平均指數於上週五升九點零八，而週一收市前半小時下跌了八點，紐約証券交易所的下跌股票畧比上升股票多一些。

據分析指出，上週五股市上揚，主要是美國政府發表上月份批發物價指數微升百分之零點四和萬國資通銀行決定將最優惠貸款率維持六厘七五水平。不過，投資者對這些利好因素表示懷疑，認爲批發物價指數大幅度下跌只是暫時的，同時估計萬國資通銀行於本週五會漲升至百分之七。

杜鐘斯卅種工業股平均指數跌九點一六，收九零三點零七。

成交總額達一千八百九十三萬股，比上週五的二千零卅三萬股畧爲減少。

紐約証券交易所普通股綜合指數跌零點二四，收五三點一二。

【東京訊】星期一東京股市牛皮靠穩，成交疏落。分析家認爲由於市場內缺乏利好因素，買賣兩閑，但個別有良好業績的股票仍有較好的表現，此外，一些中價投機股亦轉呈活躍。個別做價較好的股票爲帝國石油、中外製藥及本田汽車等。杜鐘斯平均指數收市五零二二點零六，上升一點一七，新市場指數三七七點九三，下跌零點三七，全日成交一億五千萬股。

今晨拆息
三厘二五

股幣經濟版

地下鐵路債券派發首年利息

【本報訊】地下鐵路債券的持有人可於今日起領取第一年的債券利息。

該等本值共四億元的債券，週本日期爲一九八六年，週息九厘三七五。

在扣除利息稅後，是次派發的利息共約三千二百萬元。

債券持有人可憑利息券往香港上海滙豐銀行總行收取利息。

該等地下鐵路首批債券於去年公開發行時獲超額認購，需以攤配的方法分配。債券的面額爲五千元，但現時的市價已升至約五千五百元。

地下鐵路公司一發言人表示，該等債券以不記名方式發出，故不能向個別持有人發出領取利息之通知書。

麵粉淡季價尚穩 來貨下月加運費

【本報訊】麵粉市雖逢季節淡月，內地貨價普呈企堅，港產貨牌價尚無調整，惟其銷勢暢疲各異，重根粉價定市疲，麵飽粉及白粉保持正常水準。加拿大重根粉，由七月起運費提高，其加幅幾何尚未公佈，但加價事在必行，新訂成本加重，居時能否起價尚成疑問，麵飽粉亦不例外，日本重、輕根粉，價廉市銷尚行，美國白粉來存不多，價尚堅定，日本貨亦鮮榮際。

港幣實際匯率指數
（昨日）
一二三·二
跌零·一

昨日交投最暢股份

股票	成交股數
會德豐A	1,448,980
大昌	1,010,000
菲立斯	878,000
新世界	412,600
凱聯	368,000
連卡佛B	365,000
滙豐	343,649
城都	302,000
港燈	243,050
信託A	223,000

昨漲幅最大股份

股票	前收市價	昨收市價	百分率
廣聯企業	0.45	0.48	6.67
協興針織	2.55	2.70	5.88
美迪臣證券	0.36	0.38	5.56
世界發展	0.62	0.64	3.23
海港企業	14.30	14.60	2.10
港九工商	0.96	0.98	2.08
仁孚	1.03	1.05	1.94
大利企業	5.25	5.35	1.90
明輝發展	0.58	0.59	1.72
連卡佛B	0.66	0.67	1.52

昨跌幅最大股份

股票	前收市價	昨收市價	百分率
富輝企業	0.99	0.90	9.09
紅寶石發展	0.60	0.56	6.67
四海地產	1.42	1.35	4.93
港九海運	0.63	0.60	4.76
夏利來置業	0.55	0.53	3.64
先施公司	15.50	15.00	3.23
凱聯酒店	2.65	2.575	2.83
百樂酒店	0.75	0.73	2.67
永安人壽	1.52	1.48	2.63
大昌地產	1.34	1.31	2.24

美國經濟復甦雖佳 西歐各國仍見遲緩

[illegible]令人振奮原因是美國經濟的强勁復甦，將可抹去一九七四—七五年全球經濟蕭條的遺痕，使其他國家的出口市場成長。

令人羨慕的原因是全球經濟的復甦是格外需要這樣的幫助；除了美國之外，大多數工業國家僅是畧有復甦的跡象而已。

在卡特帶來消息中顯示，四月份美國躉售物價上漲年率達百分之十四，是持續第三個呈現二位數上漲的月份，共和及楊格史東兩家鋼鐵公司調高鋼品的價格，約百分之六點八，八點八，使價格上漲趨勢更加惡化；其他方面有的跡象顯示經濟狀況都還不錯，失業率四月份降爲百分之七，這是二十九個月來最低數字，財政部長布魯門索估計第二季美國的國民生產毛額（GNP）將升高百分之七，第一季約升高百分之五點二，美國今年四月份汽車銷售額比去年同月增加百分之十二點五，消費者信用額今年三月份是增加最多的一個月——二十七億美元，可顯示經濟活動的美國工業生產狀況，目前已較一九七三年剛開始衰退期間高出百分之六點三。

但大多數其他主要經濟國家的情況仍有通貨膨脹，經濟呆滯，資本投資不足及貨幣不平衡等因擾，大多是因爲進口石油，流出大批資金到石油輸出國家組織造成的。美國國家經濟研究局編纂的「綜合經[illegible]僅義大利已超過其經濟蕭條期前的工業水準，但義大利還有其他一些嚴重的問題。

總之，澳洲的經濟展望仍不容樂觀，聯合國經濟委員會對歐洲所作的預測顯示，一九七七年歐洲實質國民生產毛額成長率，平均僅將達百分之三，其對外貿易僅增加百分之五點五（一九七六年約爲百分之十二），通貨膨脹率將達百分之九，高失業率仍將持續。

出席倫敦經濟高峯會議，美國除外的六個國家經濟狀概述如下：

西德，仍是影響歐洲經濟的主要國家，工業生產率僅恢復到經濟蕭條期之前的百分之九十七，失業人口仍超過一百萬人，約佔勞動力的百分之四點六，舒密特預測一九七七年的成長率爲百分之五。並指明需要刺激經濟，雖然畏懼通貨膨脹，但舒密特以七十億美元用於刺激景氣計劃，一[illegible]化日本經濟，主要將[illegible]推動公共建設。

日本經濟的遲末復甦給EEC及美國帶來了一些壓力，EEC及美國都迫日本自動抑制若干產品的出口及增加本日的進口，日本通貨膨脹率一九七六年約爲百分之九點三，今年可能會降低爲七點七或更低。

法國，仍處於恢復期中，雖然工業生產已升至經濟不景氣之前的百分之八十九，通貨膨脹年率仍達百分之十，失業人口仍超過一百萬，約爲勞動力的百分之五弱，仍很高，以致成爲法國左翼份子對法政府攻擊之點。巴瑞計劃明年僅動用八億美元來强化法國經濟，企業家們都很擔心若一九七八年大選中左翼政黨贏得勝利，更將使投資遲滯。

加拿大，因高價勞工成本而使經濟處於不利狀況，這是因四年來的通貨膨脹的影響，加拿大商品價格高，國際市場競爭困[illegible]九七六年末約合[illegible]點〇三美元），失業人口佔勞動力的百分之八點一，是自一九五三年以來最高的。

義大利，經濟情況在這段不景氣期間一直不佳，目前又有好轉趨向，除了工業復甦之外，義大義外滙收入最大的觀光事業，也已復甦了，國際貨幣基金（IMF）曾經提供融資（STAND—BY）五億三千萬美元，EEC支助五億美元，里拉兌價已能穩定在八百八十二里拉兌換一美元，但粗畧估計的通貨膨脹率目前是每年百分之二十一點八，威脅到義大利的經濟實績，爲了穩定物價，義大利政府計劃將今年的經濟成長率降至零度成長。

英國，經濟仍有些問題存在，生產力下降，通貨膨脹率仍高（一九七六年是百分之十五點一），經濟成長率低（預測一九七七年時成長百分之一點五）。英國政府盡力設法促使英國經濟復甦。

許多其他國家的經濟狀況遠比義大利及英國的經濟狀況更差，問題癥結就是石油輸出國家組織的石油價格高，爲數僅少的石油輸出國家的國際收支盈餘累積至一千五百億美元，而那些非石油生產國低開發國家爲購買石油，以致債臺高築。其負債額高達一千四百二十億美元，債務負擔預測可能會增至二千四百一十億美元之多。·商言·

上午金融行情表

六月七日（星期二）

（九九K金價）

開市	803·0	收市	801·7
最高	803·0	最低	801·5

（息價平算）

（美鈔）		（美電）	
最高	4·674	最高	4·684
最低	4·668	最低	4·680

（歐洲金價）

倫敦（每安）	141·45美元	（休息）
瑞士（每安）	143·50美元	（升一元兩角半）
巴黎（每安）	147·23美元	（升三角三仙）

（英鎊）

倫敦轉讓鎊	1·7180美元	（休息）
美告老士鎊	1·7180美元	（縮五厘）

（雜幣）

日元（每萬計）	169·20
台幣（每千計）	121·50
菲幣（每百計）	58·90
新加坡大紙（每元計）	1·87
西德馬克（每百計）	197·30
法國法郎（每百計）	93·50
瑞士法郎（每百計）	184·50
荷蘭（每百計）	189·50
加拿大紙（每元計）	4·44
澳洲元（每元計）	5·12
正鎊（每鎊計）	8·16
葡幣（每元計）	0·92

外圍金價反覆上揚 美電鈔硬日元扳昇 息價平算尾盤八〇一·七

金融

【本報訊】雖然，倫敦市場休息無市，但美加行情走勢見活躍，買家抬頭，連日多天報跌後，「淡友」乘低吸納，英鎊報縮，美元報順。

週一外圍行情，金價方面：倫敦休息無報，瑞士入價報一四二·七五美元，出價報一四三·五〇美元（升一元兩角半），巴黎報一四七·二三美元（升三角三仙）。加拿大期貨報一四三·七〇美元（升九角半），美國紐約報一四三·二〇美元（升七角）。英鎊方面：倫敦轉讓鎊休息無報，美國告老士報一·七一八〇美元（縮五厘）。

本港金市，在連日報跌破八算後，今晨走勢又見轉硬，前市尾盤爲七九六·二，今晨開市報八〇三·〇，最高報八〇三·〇，最低報八〇一·五，收市價八〇一·七，息價平算，上牌現貨交收共三百兩，公價定八〇二·五〇。

美鈔報穩，大鈔報四·六七四，普鈔報四·六六八。美電最高報四·六八四，最低報四·六八〇。通天單最高報四·六七五，最低報四·六七〇。

四元上揚，大紙報一六九·二〇，細紙報一六八·二〇，台幣報一二一·五〇，西德馬克報一九七·三，法國法郎報九三·五，瑞士法郎報一八四·五〇，荷蘭報一八九·五〇。

棉花期貨最後報價

（至下午一時止）每磅價格美仙計 每張二萬五千磅

	一九七七年 十月	十二月	一九七八年 三月	五月	七月	成交額
買	六八·六五	六七·一四	六五·六六	六六·三〇	六六·三〇	十四張
賣	六九·〇〇	六七·一九	六五·七〇	六七·四五	六七·一〇	
成	——	六七·二〇	六五·九〇	——	——	

本報獨家報導 英美加黃金期貨市價

加拿大溫尼伯黃金最近期貨收盤：
週一每安士報 143·70美元（上升0·95美元）

美國紐約週一收市價：
143·20美元（上升0·70美元）

倫敦金價收市後掛牌：
×週一每安士買入價×週一每安士賣出價×
141·50美元（休息無市）　142·25美元（休息無市）

工商晚報上午股票成交報價表

類別	股票名稱	最高價	最低價	收市價
銀行業	滙豐銀行	18.00	17.90	18.00
	大華銀行			
	友聯銀行			6.25
	恒生銀行			
	海外信託銀行			2.575
	東亞銀行			
公用業	九龍電燈			
	九龍巴士	5.10	5.05	5.10
	中華巴士	44.50	44.25	44.25
	中華煤氣			
	油蔴地小輪			20.50
	香港電燈			5.25
	香港隧道			
	地下鐵路債券			
	電話公司	33.00	32.75	33.00
倉塢	九龍倉	16.00	15.90	15.90
	安全貨倉			
	均益倉			
	黃埔船塢			
航運業	中華造船廠			
	亞洲航業			6.80
	東方貨櫃			3.85
	寶福			0.80
	信德船務			C.33
	興富			
	新海康			2.675
	會德豐船務（A）			
	會德豐船務（B）			
	萬邦航業			
	萬寶航業			
	維達航業			
	華光航業			
工商企業	和記企業			
	怡和公司	15.80	15.70	15.70
	會德豐（A）	2.775	2.75	2.775
	會德豐（B）			
	太古洋行（A）			7.20
	太古洋行（B）			
	仁孚			1.03
	立興			5.80

類別	股票名稱	最高價	最低價	收市價
工商企業	永安人壽			1.50
	和寶			2.775
	茂昌眼鏡			
	怡和債券			95.00
	怡和實業			
	鄧氏公司			
	建生			
	萬邦投資			
	星島報業			
	南華早報			10.90
	聯邦（A）			2.125
	聯邦（B）			
	夏香集團			
	紅寶石			
	菲立斯			
	莊士集團			
	港機工程			69.00
	港九工商企業			0.98
	英之傑			3.30
	森那美			
	碧瑤金礦			
	寶光			3.20
	橡膠信託			
証券投資	太平洋証券			
	亞洲保險			
	怡和証券			6.90
	香港財務			
	東方財務			
	美迪臣証券	0.40	0.38	0.38
	新鴻基証券			1.68
	滙豐投資			4.45
	萬衆財務			
	聯合企業			7.25
	容文			
	輝百美			
地產	置地公司			7.30
	新世界發展	1.40	1.39	1.39
	大昌地產	1.34	1.32	1.34
	大生地產	1.48	1.47	1.47
	大寶地產			

類別	股票名稱	最高價	最低價	收市價
地產業	力士地產			
	太古昌發展			2.00
	永泰建業			3.15
	永昌盛			
	永達利企業 裕興			
	四海地產			1.38
	合和地產			2.85
	和記地產			
	自由發展			
	志正國際			1.20
	昌生興業			
	兆安地產			1.12
	兆景祥			0.98
	長江實業	5.35	5.30	5.35
	利安地產			
	利豐地產			
	利興發展			
	世界發展			
	好世界投資			
	香江物業投資			
	亨隆地產			
	明輝發展			
	龍珠島			
	金山地產			
	金閣發展			1.03
	金祐地產			
	美漢企業			0.85
	啟德置業			1.08
	啟明建業			0.78
	財務地產			0.60
	新鴻基地產			4.75
	新同慶企業			
	新安置業			
	嘉年地產			
	恒生工業地產			0.30
	恒隆地產			
	莊士發展			
	城都地產			6.15
	南太平洋			0.57

類別	股票名稱	最高價	最低價	收市價
地產業	海南發展			
	萬生			0.24
	國大地產			
	國際實業			
	華光地產			0.80
	華信地產			
	華美置業			
	華厦置業			
	銓利置業			
	博富臨			
	富輝企業			
	嘉祐地產			
	建煌新記			0.79
	夏利文			
	夏利來置業			0.53
	廖創興			1.05
	順福企業			
	捷聯企業			1.42
	統一機構			
	漢國			
	遠東發展			1.38
	泰盛發展			0.94
	信託公司（A）	3.20	3.125	3.20
	信託公司（B）			
	聯益發展			
	聯興盛發展			
	廣聯企業			
	偉華企業			
	偉益置業			
	橫濱置地			0.30
	鷹君			3.00
建築業	大新公和			2.175
	大亞石業			
	安達臣集團			
	青洲英坭 保華	3.45	3.425	3.425
	新昌			
	海港工程			0.80
	熊谷組			
	信昌			

類別	股票名稱	最高價	最低價	收市價
紡織製衣	安泰毛織			
	長江製衣			
	香港毛紡			
	南聯實業			
	南聯和記			
	南豐紗廠			
	南洋紗廠			
	南海紗廠			
	裕泰針織			
	偉善美製衣			
	會德豐紗廠			
	新馬製衣			
	梅偉尼			
	麗新製衣			
	鱷魚恤			
酒店業	大酒店			
	山帝國酒店			
	永高酒店			
	百樂酒店			
	美麗華酒店			
	海港公司			
	凱聯酒店	2.675	2.625	[illegible]
	城市酒店			
百貨業及其他	大利			
	永安公司			
	先施公司			
	周生生			
	瑞興公司			
	連卡佛（A）			
	生力啤			
	聯合汽水	14.60	14.40	[illegible]
	屈臣氏	6.25	6.20	[illegible]
	淘化大同			
	九龍倉債券			
	九倉七厘七五債券			
	九倉認股權			

沙特下月調整油價
加幅將不逾百分三
雙價制可望由折衷協議克服

【沙特阿剌伯吉大六日美聯社電】沙特阿剌伯的一家報紙星期二日載稱，這個盛產石油的王國，可能將油價提昇百分之二至百分之三，但不會加得更多。

英文的「阿剌伯新聞」是於評論沙特阿剌伯可能把油價抬高百分之五的消息時，作這樣的報導的。

這消息由權威的「中東經濟調査」發表出來的。它預測，十三個油國的油價分裂，將會由一項折衷的協議來克服。

它說，沙特阿剌伯將會把油價提高百分之五，而十一個其他的油國，則不在七月一日再加價百分五。

據「中東經濟調査」說，沙特阿剌伯已決定提高油價因爲去週已發展國家和落後國家間的巴黎對話，未獲成果。

據這家阿剌伯報紙載稱，自從石油出口國十二月在科托舉行會議以來，「即經常有諸如此類的消息傳出和被否認過。」

該報說：「沙特阿剌伯會違反它的較佳的判斷，把油價自一九七六年的水平，提高百分之七至八，但不會再高。」

南北對話所產生的令人失望的效果，「將不致使情況有重大的改變」，因爲沙特阿剌伯時常都警告說不可對南北對話維持過大的希望。

塞昔耳政變頭子
全屬有案底犯人
前總理萬湛被宣佈放逐

【倫敦六日美聯社電】剛從塞昔耳羣島被逐出境的英國警官柏德．森馬威利在星期一返抵倫敦希斯魯機場時對記者說，塞昔耳政變領袖「全部都是有長期案底的犯人」。

森馬威利原是該羣島的警務處長，他與其他四名英國警官同時被逐出境。

他沒有談及政變領袖的姓名。

在被問及他與其同僚被逐出境的理由時，森馬威利表示：「我認爲原因是我們太過忠於萬湛。該島長期以來已有左右派政治糾紛。」

他又說：「我們希望英國專員公署能够取回我們被迫留在塞昔耳的物件，我覺得該羣島正在腐敗下去。」

【塞昔耳維多利亞六日美聯社電】在倫敦之美聯社分社星期一收到由塞昔耳政變領袖發出一份電報，其內容說，被推翻之萬湛總統將不准返回這個印度洋共和國。

但這政變領袖在電文中說，至於其他目前在海外之部長則可以回國，其條件是「不能參予任何危害國家安全之活動」。

該電報是用法文發出，並且由「有關之政變負責人」簽署。通告又說，萬湛在塞昔耳之私人產業將被受爲保管。

萬湛目前正在倫敦，準備出席星期三開始舉行的英聯邦國家元首會議。

塞昔耳新總統蘭尼斷然否認萬湛指稱蘇俄支持這次政變的說法。

這電報說：「在奪權後廿四小時，這群島之局面已大致平定，政變之策劃人暫時不願公佈身份，並已要求蘭尼負責組織新政府，全國仍處緊急狀態，直至另行通告爲止。」

傳美正式通知韓日
明年以前撤軍六千
華盛頓否認已獲俄共保証

【東京六日美聯社電】此間消息，美國已正式通知南韓和日本，它計劃在一九七八年年底之前從南韓撤出大約六千名美軍。

日本廣播公司引述政府靈通人士之消息作出上述報導，但尙未獲得官方証實。美國現在有三萬軍隊駐紮南韓。

卡特政府的官員曾說過，撤出全部美軍估計要四到五年時間。

日本廣播公司又報導，美國已獲得蘇俄和中共之保証，在美軍撤出後，他們不會在該地區製造緊張局勢。

但紐約時報今日引述華府官員的消息說，美國並無收到此類正式保証，美國官員又稱，美國沒有和蘇俄討論過這個問題。

在華盛頓，國務院發言人拒絕對上述消息置評，僅表示有關撤軍計劃的細節仍待訂定。

【華盛頓六日法新社電】「紐約時報」今天引述官方人士消息說，美國已通知南韓和日本，說它計劃於明年底之前把駐韓的三萬名美軍中的六千名撤走。

該報說，這六千名將是撤出的第一批，又說，南韓因爲失去了這批美軍已要求美國把二億七千五百萬的軍援，增爲十億元，作爲補償。

「紐約時報」又說，與某些消息相反，即美國並沒有接到蘇俄和中共說它們無意使該區的局勢更趨緊張的保證。

但美國的官方人士曾說，他們沒有理由會認爲中共或蘇俄，會亟欲於該處挑起麻煩。

北平接納
范斯訪問

【華盛頓六日合衆國際社電】國務院星期一日宣稱，北平已接納美國國務卿范斯於八月下旬訪問大陸的建議。國務院發言人卡德說，預料范斯將於八月下旬前往，但有關訪問大陸的詳細計劃未有卽時透露。

這將是范斯出任國務卿以來的第一次大陸之行。范斯去年曾以私人身份到過大陸。卡特總統的兒子奇普今年則曾與美國國會代表團訪問過北平。

水門案最後一幕
密歇爾何德曼
下旬入獄服刑

【華盛頓六日路透社電】法官今天下令前美國總檢察長密歇爾和尼克遜的白宮幕僚長何德曼，於六月廿二日開始入監服刑。

這是水門案的最後一幕。密歇爾將是美國要坐監的第一位總檢察官。這兩人與尼克遜的內政顧問艾治曼，都是於一九七五年二月分別被判入獄由三十個月到八年不等的。

他們都是於經過三個月的審訊後被定罪的。

被拒出席聯邦高峯會
阿敏出怪招揚言要不請自來

【倫敦七日合衆國際社電】令人無法預測的烏干達總統阿敏，星期二日又使英聯邦國家的領袖陷於煩惱，原因是他重新提出恐嚇，說他要不請自來的出席星期三日於此間揭幕的聯邦高峯會議。

上星期英國首相加拉漢發表不歡迎他參加會議的消息後，亞敏於星期日宣佈他不會出席或派代表出席的。

之後，康帕拉電台突然於星期一晚廣播亞敏的一項新聲明，謂他已改變主意，並決定前去倫敦。他說他會飛去一個「接鄰英國的國家」，跟着乘船前去英國。

（英國官員拒絕對此作[illegible]，可以使會議發生困擾

守候整日爲睹女皇風采　圖中的倫敦市民爲了觀看女王花車隊，提早廿四小時在聖保羅大教堂外佔據有利位置。（合衆國際社）

慶祝登基銀禧紀念
英女皇燃點營火
乘鍍金房車禮拜

【倫敦七日法新社電】英女皇伊利沙伯燃點起溫沙堡地上的營火，正式開始她登基廿五年銀禧紀念的慶祝儀式。

幾分鐘內，由法國海岸外英倫海峽的澤西島，以至北部邊陲的昔德蘭羣島的全英各地之其他一百零一個營火亦皆燃點。

女皇將同時燃點起一枝準備用飛機送往澳洲，以點着該處三千個營火的火炬。

今日是銀禧日，女皇將乘坐這一輛鍍金的房車——自加冕後卽未被使用——前往倫敦的聖保羅大教堂，參加一個感恩聚會。

女皇在倫敦市大會堂進午餐後，在乘坐開蓬馬車返回白金漢宮之前，將向英聯邦國家廣播一項文告。

卡特總統指摘蘇俄
企圖冲淡人權協定

【華盛頓六日美聯社電】美國總統卡特，星期一指責蘇俄企圖冲淡赫爾辛基協定的人權部份。該協定的簽訂，旨在增強歐洲的安全與合作。

卡特總統於他向國會致送的九十三頁的報告書中說，莫斯科及其歐洲盟國，對限制人權事，「並不會基本上改變它們的態度」。

一九七五年六月，三十五國在芬京赫爾辛基開會簽署了歐洲安全和合作的協定，該協定有一部分是呼籲停止限制移民出境和增加對人權的尊重的。

卡特在他的報告中說，蘇俄和其他共產國家，企圖冲淡赫爾辛基條約的人權部份對它們的影響。

他又說，莫斯科企圖透過象徵式的和選擇性的方式，使條約的人權條款不能順利施行。

蘇俄不願意讓蘇俄的猶太人及其他少數民族移民出境。

卡特說，蘇俄領袖說他們的公民可依據法律申請出境，而蘇俄的法律，是由政府片面解釋的。

在國務卿范斯向國會委員會對赫爾辛基協定被執行的情形作証中，卡特向國會提出了此項報告。

人質被苦困十六天
荷與暴徒談判仍無進展

【荷蘭亞生七日合衆國際社電】南摩鹿加槍手刼持人質事件到星期二已是第十六天，爲和平解決此事而舉行的談判依然毫無進展。

政府設在海牙的緊急中心的一位發言人星期一晚上表示，此事繼續拖延而沒有任何重要的積極進展，局勢祇會變得更加嚴重。

十八個月前亦是摩鹿加人所爲的另一宗同類性質事件，也是拖延了十六天才解決。

政府一發言人稱，火車上的槍手與兩位摩鹿加調停人星期一恐怕不會進行第二次磋商。兩位調停人上週六在火車上與槍手們會談了六個小時，但顯然一無所獲。那些槍手沒有要求安排第二次會談。

「退伍復員」軍人憤恨共幹
「滬杭」「浙贛」鐵路
頻遭破壞情況混亂

【中央社訊】大陸最薄弱環節的鐵路系統，癱瘓形勢雖已較過去好轉，但目前仍有不少線路依然混亂。

據一位赴大陸某地探親乘火車返抵港僑胞透露消息，由上海經浙江至江西的「滬杭」和「浙贛」等鐵路，最近經常誤點或脫班，致使杭州、諸曁、金華、上饒等車站，堆積大量貨品無法運出。

消息中說，據其親人告知，這兩條線路的混亂是因有數量很多的「退伍復員」軍人不斷鬧事所造成的，在江西上饒方面的「退復」軍人，因不服當地共軍的監視曾發生衝突，并破壞多輛車卡，雙方均有人受傷。

據說這些「退伍復員」軍人中，有的因憤恨共幹的歧視排擠，已由個別不滿現狀結成有組織的反暴政集團，有的是因不服從中共迫令他們下鄉當農奴的分配而蓄意製造動亂藉以報復。

陳香梅等三人
昨抵台北訪問

【台北六日中央社電】美國前羅斯福政府司法行政部長特別助理，名律師柯克倫，今晚到達台北，訪問九天。同機抵華的還有陳香梅女士，和美國諾斯洛普公司副總裁艾立遜。

諾斯洛普公司和中華民國空軍合作製造F5E式戰鬥機。艾立遜在松山機場表示：中美合作製造F5E戰鬥機的生產情形良好。

艾立遜說：他每年都要到中華民國訪問，了解中美合作製造飛機的情形，並聽取有關簡報。明天，他們將拜會中華民國外交部次長錢復，國際關係研究中心主任蔡維屏。

柯式印刷附機廉讓

柯式印刷用之美國自動洗版機及日本洗水轆機割價廉讓電話五一二七九三〇七歐先生洽。

立案 姈妮裁剪女學校（本校創辦于一九四九年）

日夜正分校招生

新班開課：第一次六月八日，第二次六月十五日

時間：上下午班及夜班，分兩個月、四個半月及十個月畢業。

正校：九龍彌敦道226號　電話：[illegible]

提防影射 認明商標

Fiesta Filipina

菲律賓 七天特級豪華貴賓團 $1290.

Manila Garden Hotel 馬尼拉花園大酒店 JAL HOTEL SYSTEM 日航酒店系統

PINES HOTEL 碧瑤松園大酒店　TROPICAL PALACE RESORT·HOTEL 夏宮假日大酒店

＊聯合贊助＊

出發日期：

6月 8,14,20,26

7月 2,8,11,14,17,20,23,26

8月 1,7,13,19,22,25,28,31

9月 3,6,12,18,24,30

10月 3,6,9,12,15,18,21,24,27,30

11月 2,5,8,11,14,17,20,23,26,29

12月 2,5,8,11,14,17,20,21,22,23,24,25,26,29

第一天　香港—馬尼拉
下午由經驗豐富領隊陪同乘噴射客機往馬尼拉，下榻馬尼拉花園大酒店。

第二天　市區近郊—大谷地（火山湖）—蘇魯夜總會
遊覽聖地牙哥古堡，古圍牆城，華僑義山，聖湯姆斯大學，國父博物館，黎棗公園，大谷地火山湖等等。晚宴蘇魯夜總會（民族歌舞表演），下榻花園大酒店。

第三天　馬尼拉—碧瑤—肯尼夜總會
乘國內航機往碧瑤避暑勝地，遊覽萬松宮，碧瑤公園，高山族村落，聖路易修女學校，購買價廉物美之銀器首飾器皿，下午騎馬，划船，往市集購買土產紀念品，各適其適。晚宴「肯尼」夜總會（高山族歌舞表演）。下榻松園大酒店。

第四天　碧瑤—馬尼拉—艾蘭迪—燒烤營火舞會
乘國內航機返馬尼拉往艾蘭迪渡假勝地，參加各類康樂活動，策馬，划船，遊泳，高爾夫球，網球，乘馬車，芬蘭浴，按摩及麻雀娛樂等等。晚上在泳池傍舉行燒烤營火舞會，欣賞大溪地土風舞，泳衣時裝表演及著名樂隊演奏南島音樂，翩翩起舞。下榻夏宮假日大酒店。

第五天　艾蘭迪—百勝灘—海上賭場
百勝灘乘獨木舟，灘急流激，驚險刺激，令你畢生難忘。晚餐後自由參加往海上賭場參觀。下榻花園大酒店。

第六天　馬尼拉—菲島文化村—EDUARDO'S夜總會
參觀菲律賓文化村或稱「千島縮影」規模龐大，嫓美曼谷之玫瑰花園，及乘搭菲島獨有七彩繽紛之花車。晚宴設於全菲最高級之EDUARDO'S夜總會並欣賞國際表演節目，團員可繼留夜總會內選擇舞伴跳舞至深夜。下榻花園大酒店。

第七天　馬尼拉—香港
自由活動購買土產紀念品，下午由領隊陪同乘噴射客機於傍晚安抵香港。

本團特點

- ＊航空公司、各大酒店、旅遊局及有關機構特別聯合贊助，無論食、住、行都均勝一籌。
- ＊酒店及一切交通全年預先定妥，絕冇臨時更改之弊。
- ＊行程精心策劃，盡善盡美，保証絕無舟車勞頓之苦。
- ＊超值豪華享受，四晚不同情調夜總會，嘗盡佳餚美酒欣賞各類表演節目。
- ＊每晚均爲團員安排餘興節目。
- ＊嚴格訓練之經驗領隊隨團服務。
- ＊聘請菲律賓旅遊局認可之導遊沿途粵語講解。
- ＊出發前茶點招待，詳述當地之一切風土人情。

附註：報名前請參閱其它旅行團作一比較。

★★★ 請向下列各大旅行社報名查詢 ★★★

香港

中環

海外旅遊機構　皇后大道中35號商業大廈102室　5-246196-7, 233847	安全旅運社　德忌笠街12號3樓　業豐大廈208室　5-222822, 222851	萬邦旅行社　軒尼詩道458號金聯商業中心1401室　5-763344-5	
金龍旅運有限公司　租庇利街12號萬安大廈4樓　5-431255-7	安時旅運公司　德輔道中40號通明大廈501室　5-229779, 228511	三星旅遊公司　皇后大道中99-103號協成行商業大廈21樓　5-441433, 441413	駿達旅遊有限公司　洛克道53號占飛大廈9樓A座　5-271818, 281338
香港假日旅運有限公司　德輔道中173號先施大廈1308室　5-448643, 435702	實力旅運有限公司　章記大廈八樓701室　5-450663, 450669	萬能旅行社　皇后大道中30號娛樂行602室　5-263855, 263944	藝舍旅運公司　銅鑼灣怡和街9-15號莊士發展大廈1103室　5-794099, 795840
飛進旅遊公司　威靈頓街17-19號香港工商大廈703室　5-255707, 241276	裕德旅運公司　域多利皇后街鴻基大廈704室　5-234939	祖衡旅行社　德輔道中48-52號裕昌大廈803室　5-264094-5	騰達旅遊公司　銅鑼灣怡和街9-15號莊士發展大廈1605-6室　5-776338(4線)

銅鑼灣

九龍

尖沙咀　旺角

	永達旅遊公司　彌敦道92-94號華敦大廈8樓B2室　3-679161-2, 679163-4	榮泰旅遊　彌敦道729號地下　3-960384, 943256	快意旅遊　彌敦道570號基利商業大廈1501室　3-301277, 301278
康泰旅行社　彌敦道23-25號瑞興大廈12樓1103室　3-676111-2, 676503	怡樂遊覽社　海防道34號寶豐大廈6樓D座　3-680022, 682727	高富旅行社　登打士街56號柏裕商業大廈中心1210室　3-309287-9	迅興旅運公司　南京街8-20號德惠行1206室　3-304409, 304643
發達時旅遊社　加拿芬道18號恒生銀行大廈907室　3-686888, 661688	金富旅運社　彌敦道66號金冠大廈13樓H座　3-672817, 682649	永寧旅遊貿易公司　南京街8-20號德惠行1003室　3-307044, 308553	聯邦旅行社　彌敦道655號胡社生行1008室　3-969527, 963855
永康旅運(香港)公司　彌敦道239號嘉利大廈1002室　3-665616, 690568	金利旅業有限公司　金巴利道58-60號金碧閣地庫　3-660266, 683229	利華旅運公司　彌敦道577號高氏大廈5樓C座　3-880157, 301544	愛倫旅遊公司　彌敦道570-572號基利商業大廈1401-1402室　3-300434, 300402